



GABINETE DO PREFEITO

Prefeitura Municipal de Vinhedo

ESTADO DE SÃO PAULO

Lei n.º 3.669, de 23 de junho de 2015.

Aprova o Plano Municipal de Educação – PME - para o decênio 2015-2025, e dá outras providências.

JAIME CRUZ, Prefeito Municipal de Vinhedo, Estado de São Paulo, usando de suas atribuições legais, Sanciona e Promulga a seguinte Lei:

Art. 1º Fica aprovado o Plano Municipal de Educação – PME – para o decênio 2015-2025, em conformidade com o Anexo Único desta Lei, objetivando estabelecer prioridades e metas à consecução de ações planejadas na Rede Pública Municipal de Ensino do Município de Vinhedo.

Art. 2º O Plano Municipal de Educação contempla a Lei de Diretrizes e Bases da Educação (LDB) – Lei Federal n.º 9.394, de 20 de dezembro de 1996, o Plano Nacional de Educação (PNE) – Lei Federal n.º 13.005, de 25 de junho de 2014, a legislação específica da Educação Especial e demais diplomas legais incidentes, sendo composto pelas seguintes Metas:

I – Meta 1: oferecer educação em tempo integral nas unidades escolares em, no mínimo, 75% (setenta e cinco por cento) das escolas públicas, de forma a atender, pelo menos, 50% (cinquenta por cento) dos alunos da educação básica;

II – Meta 2: universalizar, até 2016, a educação infantil na pré-escola para as crianças de 4 (quatro) a 5 (cinco) anos de idade e ampliar a oferta de educação infantil em creches de forma a atender 100% (cem por cento) da demanda das crianças de até 3 (três) anos até o final da vigência deste PME;

III – Meta 3: universalizar o ensino fundamental de 9 (nove) anos para toda a população de 6 (seis) a 14 (quatorze) anos e garantir que pelo menos 85% (oitenta e cinco por cento) dos alunos conclua essa etapa na idade recomendada, até o último ano de vigência deste PME;

IV – Meta 4: incentivar e garantir, em regime de colaboração, a universalização do atendimento escolar para toda a população de 15 (quinze) a 17 (dezesete) anos e elevar, até o final do período de vigência deste PME, a taxa líquida de matrículas no ensino médio para 85% (oitenta e cinco por cento);

V – Meta 5: universalizar, para a população com deficiência, transtornos globais do desenvolvimento e altas habilidades ou superdotação, o acesso à educação básica e à educação de jovens e adultos e ao atendimento educacional especializado, preferencialmente na rede regular de ensino, com a garantia de sistema educacional inclusivo, de salas de recursos multifuncionais, escolas ou serviços especializados, públicos ou conveniados;

VI – Meta 6: alfabetizar todas as crianças, no máximo, até o final do 3.º (terceiro) ano de ensino fundamental;

VII – Meta 7: estabelecer a Avaliação Institucional Participativa para fomentar a qualidade da educação da rede municipal de ensino;

*



Prefeitura Municipal de Vinhedo

ESTADO DE SÃO PAULO

GABINETE DO PREFEITO

VIII – Meta 8: implantar, no mínimo, 25% (vinte e cinco por cento) das matrículas de educação de jovens e adultos, nos ensinos fundamental e médio, na forma integrada à educação profissional e ensino superior;

IX – Meta 9: buscar uma adequada relação matrícula/professor, auxiliar de Educação Infantil e demais profissionais da educação, que vise garantir boas condições de trabalho considerando as necessidades pedagógicas das diversas faixas etárias;

X – Meta 10: revisar e atualizar, a cada dois anos, os Planos de Carreira do Magistério, a fim de garantir a formação continuada e a valorização dos profissionais da educação;

XI – Meta 11: implementar, até o segundo ano deste PME, o Plano de Carreira direcionado aos (às) auxiliares de educação infantil da rede municipal de ensino;

XII – Meta 12: assegurar condições, no prazo de dois anos, para a efetivação da gestão democrática da educação, associada a critérios técnicos de mérito e desempenho e à consulta pública à comunidade escolar, no âmbito das escolas públicas;

XIII – Meta 13: criar diretrizes curriculares para a Rede de Ensino Municipal até o terceiro ano de vigência deste PME.

Art. 3º Caberá ao Conselho Municipal de Educação e à Câmara Municipal, no âmbito de suas competências, e em conformidade com o § 3.º do art. 175 da Lei Orgânica Municipal – LOM -, exercer a fiscalização sobre o cumprimento do PME.

Art. 4º O Poder Executivo, por intermédio da Secretaria Municipal de Educação disponibilizará e manterá atualizado em seu respectivo sítio eletrônico, cópia integral do PME.

Parágrafo único. As modificações no PME serão efetivadas na forma disposta no § 2.º do art. 175 da LOM.

Art. 5º As Secretarias Municipal de Educação e da Fazenda, quando da elaboração das leis de diretrizes orçamentárias, orçamentos anuais e na preparação dos planos plurianuais, deverão garantir as metas e estratégias descritas no PME.

Art. 6º As despesas decorrentes com a execução desta Lei correrão à conta de dotações orçamentárias próprias consignadas no orçamento vigente, suplementadas se necessário.

Art. 7º Esta Lei entra em vigor na data de sua publicação.

Art. 8º Revogam-se as disposições em contrário.

Prefeitura Municipal de Vinhedo, aos vinte e três dias do mês de junho de dois mil e quinze.

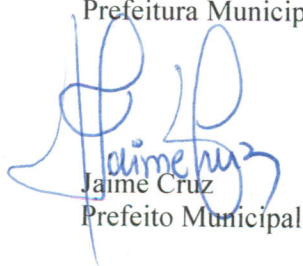
Jaime Cruz
Prefeito Municipal

*





GABINETE DO PREFEITO

Prefeitura Municipal de Vinhedo

ESTADO DE SÃO PAULO

Claudineia Vendemiatti Serafim
Secretária Municipal da
Educação

Elvis Olívio Tomé
Secretário Municipal de
Negócios Jurídicos

José Pedro Cahum
Secretário Municipal de
Governo

Publicada e Registrada neste Departamento de Expediente na data supra.

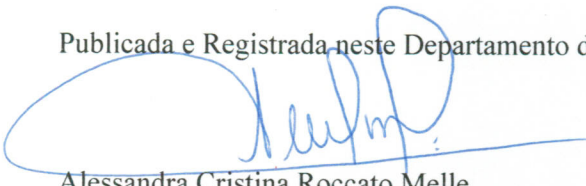
Alessandra Cristina Roccato Melle
Departamento de Expediente

*



GABINETE DO PREFEITO

Prefeitura Municipal de Vinhedo

ESTADO DE SÃO PAULO

ANEXO ÚNICO



PREFEITURA MUNICIPAL DE VINHEDO

SECRETARIA DE EDUCAÇÃO

PME

PLANO MUNICIPAL DE EDUCAÇÃO

2015 - 2025

EDUCAÇÃO

*

Handwritten signature and initials in blue ink.



Prefeitura Municipal de Vinhedo

ESTADO DE SÃO PAULO

GABINETE DO PREFEITO
PODER EXECUTIVO

Jaime César da Cruz
PREFEITO MUNICIPAL

Claudete Palaro
FUNDO SOCIAL DE SOLIDARIEDADE

Adriano Corazzari
SECRETÁRIO DE ADMINISTRAÇÃO

Bruna Cristina Bonino
CONTROLADORA GERAL

Wagner Pavarin
SECRETÁRIO DE CULTURA E TURISMO

Claudineia Vendemiatti Serafim
SECRETÁRIA DE EDUCAÇÃO

Gustavo Zampieri
SECRETÁRIO DE ESPORTES E LAZER

Deise Menezes Gomes Serafim
SECRETÁRIA DA FAZENDA

José Pedro Cahum
SECRETÁRIO DE GOVERNO

Marcio Cesar Campos
SECRETÁRIO DE HABITAÇÃO

Eliazar Ceccon
SECRETÁRIO DE INDÚSTRIA, COMÉRCIO E AGRICULTURA

Elvis Olívio Tome
SECRETÁRIO DE NEGÓCIOS JURÍDICOS

Augusto Vitório Bracciali
SECRETÁRIO DE OBRAS

Gilberto Lorenzon
SECRETÁRIO DE MEIO AMBIENTE E URBANISMO

Iolanda Dias Nunes
SECRETÁRIA DE ASSISTÊNCIA SOCIAL

José Luís Bernegossi
SECRETÁRIO DE SAÚDE

Geraldo Rodrigues Froes
SECRETÁRIO DE SERVIÇOS PÚBLICOS

*



Prefeitura Municipal de Vinhedo

ESTADO DE SÃO PAULO

GABINETE DO PREFEITO

Antonio Luiz Falsarella
SECRETÁRIO DE TRANSPORTES E DEFESA SOCIAL

Disponível em: www.vinhedo.sp.gov.br

Acesso em: 13 de abril de 2015.

PODER LEGISLATIVO

Márcio Raul Melle
PRESIDENTE DA CÂMARA

José Roberto Gomes da Silva Junior
VICE-PRESIDENTE

Dr. Alexandre Viola
1ª SECRETÁRIO

Valdecir Souza dos Santos
2º SECRETÁRIO

VEREADORES:

Dr. Alexandre Viola
Ana Luiza Genezini
Aparecido Antonio Dias
Dr. Dario Pacheco
Edu Gelmi
José Hamilton Port
José Roberto Gomes da Silva Junior
Márcio Raul Melle
Marta Leão
Valdenir Ramos Da Silva
Paulo Alexandre Palmeira
Rodrigo Paixão
Rubens Donizete Nunes
Valdecir Souza dos Santos
Valdir Barreto

**Ordenados por ordem alfabética.*

Disponível em: www.camaravinhedo.sp.gov.br

Acesso em: 13 de abril de 2015.

*

[Handwritten signatures and initials]



Prefeitura Municipal de Vinhedo

ESTADO DE SÃO PAULO

GABINETE DO PREFEITO

COMISSÃO ORGANIZADORA DO PLANO MUNICIPAL DE EDUCAÇÃO

Ana Estela Pafaro da Costa e Silva
Aparecida Gloreti Soares Pedro
Gláucia da Penha Lopes Rezende do Amaral
Marilene Pisoni Mayr
Paula Franco Guize
Rosana Aparecida Pó Magdalena
Sueli Aparecida Bufallo Paffaro

Decreto nº 69, de 25 de maio de 2010.

COMISSÃO DE REVISÃO E ACOMPANHAMENTO DO PLANO MUNICIPAL DE EDUCAÇÃO

Iderli Amorim Lima Brentan – Representante Titular dos Professores
Tércio Augusto P. Barbosa – Representante Titular dos Professores
Vera Lúcia Bombonatti Segatto – Representante Titular do CMDCA

Resolução nº 01/2013: *"Dispõe sobre a constituição de comissão de trabalho e nomeia seus integrantes"*.

COMISSÃO MISTA AMPLIADA DE REVISÃO DO PLANO MUNICIPAL DE EDUCAÇÃO

Adriana de L. Pereira – CEI Pequeno Príncipe
Agnaldo José da Silva – Vice-Diretor EM Prof. André Franco Montoro
Ana Estela Pafaro da Costa e Silva – Técnica Secretária Municipal de Educação e membro do Conselho Municipal de Educação
Aparecida Gloreti Soares Pedro – Técnica Secretária Municipal de Educação
Camille Nicolau – CEI Pequeno Príncipe
Cátia M. Veronez de Oliveira – Vice-Diretora E.M. Prof. Ricardo Junco Neto
Denise Espósito Almeida de Oliveira – Diretora EM Profª Magdalena Lébeis
Eduardo Pereira Batista – CEI Tia Anastácia
Elaine Cristina Martins da Silva – CEI Saci Pererê e Educação Especial
Elaine Cristina Vieira Ferraz – Técnica Secretária Municipal de Educação
Esdras H. P. Motinaga – EM Prof. Ricardo Junco Neto
Fabíola de Fátima C. Izarelli – CEI Emília
Fátima Aparecida Gallo da Penha – CEI Saci Pererê
Flávia C. Ferreira – EM Prof. Ricardo Junco Neto
Gabriela P. Drumond – Representante dos Pais
Genilda Rios Mascarenhas Pereira – CEI Visconde de Sabugosa
Gláucia Amaral – Técnica Secretária Municipal de Educação de Vinhedo e membro do Conselho Municipal de Educação
Guiomar Furtoso da Silva – CEI Pedrinho
Jaline Souza Teixeira – CEI Chapeuzinho Vermelho
Juliana Renata Vicentim – EM CIC Eduardo Von Zuben
Luana Della R. Oliveira – CEI Chapeuzinho Vermelho
Lucimara Rocha T. Moreira – EM Prof. Cláudio Gomes
Lucineide Ramos da Silva – Diretora EM CIC Eduardo Von Zuben
Márcia Garcia – CEI Chapeuzinho Vermelho
Maria de Lourdes Meneghesso – Técnica Secretária Municipal de Educação de Vinhedo
Maria Jandira Matheus Picinini – Diretora CEI Vila Sésamo
Mariana Lucrécia Trevisan – EM Dra Nilza Maria Carbonari Ferragut
Mônica Markunas – Diretora EE Patriarca da Independência
Núria Páffaro – CEI Vila Sésamo
Odair Lanzoni – EM Prof. André Franco Montoro
Patrícia Trombetta – CEI Tia Anastácia



[Handwritten signatures and initials in blue ink]



Prefeitura Municipal de Vinhedo

ESTADO DE SÃO PAULO

GABINETE DO PREFEITO

Paula Franco Guize - Técnica Secretaria Municipal de Educação de Vinhedo e membro do Conselho Municipal de Educação

Paula Revoredo – EM Dra Nilza Maria Carbonari Ferragut

Paula Roberta Silva – EM Dr. Jair Mendes de Barros

Potiguara M. P. de Lima – EM Prof. Ricardo Junco Neto

Rafael Fernandes da Mata – EM CIC Eduardo Von Zuben

Rosana Aparecida Pó Magdalena – Técnica Secretaria Municipal de Educação

Roseli de Fátima Suffi Silva – CEI Marquês de Rabicó

Rosilene Ribeiro Silva – Espaço do Saber – Educação Especial

Rosimeire Valério – EM Prof. Ricardo Junco Neto

Sandra Aparecida Oliveira Moraes – CEI Saci Pererê

Silvana Aparecida Tosta Tomé – CEI Pedrinho

Simone Aparecida de Lima – CEI Pequeno Príncipe

Sônia Iodes – CEI Emília

Tiago de Paula – Representante dos Pais e membro do Conselho Municipal de Educação

Valéria de Oliveira Soares – EM Prof. André Franco Montoro

Valéria M. Piva – CEI Pedrinho

Vera Lúcia B. Segato – Diretora Ceprovi

Vinícius Dias – EM Dom Mathias

Virgínia M. B. Ferreira – EM Prof. Ricardo Junco Neto

Zeni Aparecida Dias da Silva – EM Profª Antonia do Canto e Silva Cordeiro

**Ordenados por ordem alfabética.*

*



GABINETE DO PREFEITO

Prefeitura Municipal de Vinhedo

ESTADO DE SÃO PAULO

APRESENTAÇÃO

A construção do Primeiro Plano Municipal de Educação de Vinhedo contempla um antigo sonho e significa um grande avanço para o nosso município.

Trata-se de um Plano de Estado e não somente de um Plano de Governo, isto é, ultrapassa diferentes gestões norteando as políticas educacionais da educação do município para os próximos dez anos nas diferentes modalidades de ensino.

O Plano Municipal de Educação de Vinhedo foi elaborado com a participação e empenho do governo e sociedade civil. Ele é resultado de muito estudo, planejamento e colaboração de todos os envolvidos.

Com o Plano Municipal de Educação nosso município assume a responsabilidade de efetivar as metas e ações planejadas; direciona a aplicação dos recursos; garante o princípio da educação para todos os níveis, etapas e modalidades: Educação Infantil, Ensino Fundamental I, II e Educação de Jovens e Adultos (EJA); a inclusão social e consequentemente o desenvolvimento social, econômico e cultural.

O Plano Municipal de Educação de Vinhedo contempla a Lei de Diretrizes e Bases da Educação Nacional (LDB) – Lei Federal nº 9.394, de 20 de dezembro de 1996, o Plano Nacional de Educação – Lei Federal nº 13.005, de 25 de junho de 2014 e a Legislação Específica da Educação Especial.

Com o Plano Municipal de Educação investimos na qualidade da educação e contribuimos assim para o futuro da população da nossa cidade.

Jaime César da Cruz
Prefeito Municipal

Claudinela Vendemiatti Serafim
Secretária Municipal de Educação

*

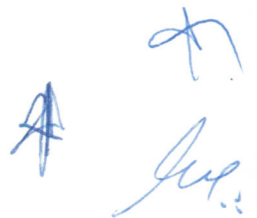



GABINETE DO PREFEITO

Prefeitura Municipal de Vinhedo

ESTADO DE SÃO PAULO

PERFIL E CARACTERÍSTICA DO MUNICÍPIO

VINHEDO



CARACTERIZAÇÃO GERAL

1- IDENTIFICAÇÃO DO MUNICÍPIO

1.1- O INÍCIO

O município de Vinhedo surgiu na época do ciclo do ouro, entre 1615 e 1620, quando aventureiros e bandeirantes se aprofundavam pela selva em busca de riquezas. Surgiram assim “vilas”, dentre as quais a de Sant’Anna de Mogi das Três Cruzes, Itu, Jundiá e outras. Eram as conhecidas “Bocas do Sertão”, abertas à orla da selva, caminho obrigatório para o interior das terras.

Nessas rotas surgiram algumas estradas que cortavam a região em direção a Santos e São Paulo, como a Estrada da Boiada, existente na cidade até hoje. Em seu entorno iam surgindo pequenos povoados, como a Vila de Rocinha, em 1840, antigo lugarejo chamado de “Cachoeira”, pois fazia parte de uma grande fazenda de café com este nome, pertencente aos barões de Ariri. Atraente por sua situação geográfica e por sua proximidade a Jundiá, a vila passou a receber novos moradores e não demorou muito para se tornar um dos núcleos mais importantes nas cercanias de Jundiá.

Em 31 de outubro de 1908, o governador do Estado de São Paulo Albuquerque Lins, promulgou a Lei nº 1138 criando o “Distrito de Paz de Rocinha”, no município de Jundiá, momento em que se iniciaram os serviços urbanos para o lugarejo.

A população formada em sua maioria por imigrantes europeus, como alemães, suíços e italianos transformou a agricultura, bastante diversificada, na base da economia local, caracterizada pela grande quantidade de videiras predominantes em seus vales e encostas. Em decorrência, surgiram pequenas indústrias vinícolas caseiras e já na década de 20 o município deixou de ser totalmente agrícola com a implantação da primeira indústria do município, a Fiação e Tecelagem Sant’Ana, inaugurada em 1925.

Com a vinda de novas empresas a pequena vila prosperou agrícola, comercial e industrialmente e na década de 50 desenvolviam-se movimentos em pró da emancipação política-administrativa

Como não havia certeza do grau de aceitação desta ideia por parte da população, fez-se um plebiscito para decidir se Rocinha deveria ou não se desvincular de Jundiá e ser elevada a condição de município. Todos os partidos políticos da Vila se reuniram em torno desse movimento separatista e o plebiscito foi marcado para 24 de outubro de 1948, onde todos podiam votar, desde que fossem maiores de 18 anos e estivessem morando no município há pelo menos dois anos. Na cédula de votação constava apenas: SIM e NÃO. Dos 1.745 eleitores aptos a votar, compareceram 1.666, dos quais 1.563 votaram SIM, 94 votaram NÃO, além de sete BRANCOS e dois NULOS.

Quando, por volta do meio dia, saiu o resultado positivo pela emancipação, foi uma enorme alegria. Rojões e fogos de artifício foram disparados e o comércio fechou as portas para participar da missa e carreat. Em seguida começou o processo de escolha do novo nome de Rocinha. Vinhedo e outros três nomes (Vinhândia, Videiral e Arariúna) foram enviados ao IBGE (Instituto Brasileiro de Geografia e Estatística) para decisão oficial.

Vinhedo foi escolhido em homenagem aos 11 milhões de pés de uva existentes na época, sendo que sua emancipação foi oficializada em 24 de dezembro de 1948, através da Lei



[Handwritten signatures and initials in blue ink]



Prefeitura Municipal de Vinhedo

ESTADO DE SÃO PAULO

GABINETE DO PREFEITO

nº 233. O plebiscito para a escolha do primeiro prefeito foi marcado para o dia 2 de abril de 1949, data em que o candidato único Dr. Abrahão Aun e treze vereadores (8 de Vinhedo e 5 de Louveira) tomaram posse e se incumbiram de administrar a nova cidade.

Disponível em: www.camaravinhedo.sp.gov.br

Acesso em 28 de agosto de 2014.

A Festa da Uva

Antes mesmo da emancipação de Vinhedo, um grupo de agricultores celebrava a colheita dos frutos ao som de músicas tradicionais e muita alegria. Era um momento mágico, em que os produtores comemoravam o fruto de seu trabalho com a comunidade local. Oficialmente, a primeira Festa da Uva aconteceu na Praça Sant'Anna no ano de 1948. Com o passar do tempo e a medida em que prosperava a cidade, o evento também cresceu.

Hoje, Vinhedo não é mais uma cidade agrícola, mas fica evidente na população a preocupação com a preservação das tradições e da cultura daqueles que ajudaram a construir o município.

Disponível em: www.vinhedo.sp.gov.br

Acesso em: 28 de agosto de 2014.

Um pouco mais de história

Segundo crônica local, a povoação teve início no século XIX, com a instalação de uma roça, na primitiva estrada de ligação entre Campinas e São Paulo, onde os tropeiros faziam pouso, atribuindo-lhe a denominação de Rocinha.

O intenso comércio, entre São Paulo (produtos básicos) e o oeste cafeeiro, movimentou a pequena Vila que rapidamente progrediu, tornando-se Distrito.

Nessa época, foi recebido um grande número de imigrantes europeus, que iniciaram o cultivo da uva. Em pouco tempo, toda a atividade econômica voltou-se para as videiras, motivando a alteração toponímica para Vinhedo. A alta rentabilidade alcançada com a uva, possibilitou a criação do Município, em 1948, quando foi oficializada a nova denominação.

Disponível em: www.ibge.gov.br

Acesso em: 28 de agosto de 2014.

Formação Administrativa

Distrito criado com a denominação de Rocinha, pela lei estadual nº 1138, de 31-10-1908, subordinado ao município de Jundiá.

Em divisão administrativa do Brasil referente ao ano de 1911, o distrito de Rocinha, figura no município de Jundiá.

Assim permanecendo em divisões territoriais datadas de 31-XII-1936 e 31-XII-1937.

Elevado à categoria de município com a denominação de Vinhedo, pela Lei Estadual n.º 233, de 24-12-1948, desmembrado de Jundiá. Sede no atual distrito de Vinhedo. Constituído do distrito sede. Instalado em 02-04-1949.

Em divisão territorial datada de 1-VII-1950, o município é constituído do distrito sede.

Pela Lei Estadual nº 2456, de 30-11-1953, é criado o distrito de Louveira ex-povoado e anexado ao município de Vinhedo.

Em divisão territorial datada de 1-VII-1960, o município é constituído de 2 distritos: Vinhedo e Louveira.

Assim permanecendo em divisões territoriais datada de 31-XII-1963.

Pela Lei Estadual nº 8092, de 28-02-1964, desmembra do município de Vinhedo o distrito de Louveira. Elevado à categoria de município.

Em divisão territorial datada de 1-VII-1968, o município é constituído do distrito sede.

Assim permanecendo em divisões territoriais datada de 2007.

Alteração toponímica distrital

Rocinha para Vinhedo alterado, pela Lei Estadual nº 233, de 24-12-1948.

Disponível em: www.ibge.gov.br

Acesso em: 28 de agosto de 2014.





Prefeitura Municipal de Vinhedo

ESTADO DE SÃO PAULO

GABINETE DO PREFEITO
SÍMBOLOS MUNICIPAIS

BRASÃO DO MUNICÍPIO DE VINHEDO



O Brasão de Armas do Município de Vinhedo foi criado com a Lei nº 97, de 06 de novembro de 1951 e alterado posteriormente com a Lei nº 301, de 08 de novembro de 1960, assinada pelo Prefeito Municipal em exercício no referido ano, Dr. Abraão Aun.

Segundo o Artigo 2º a descrição heráldica do Brasão é a seguinte: "... Escudo redondo cortado no primeiro de prata um cacho de uvas folhado em cor natural. No segundo de vermelho um baluarte de prata finestrado de preto tendo sobre a porta um escudete de vermelho e, encimando o escudete um retângulo carregado com a data: 1655. Sobre as ameias do baluarte, uma bandeira branca tendo ao centro uma cruz de Cristo de vermelho. Em ponta uma faixa ondata de prata com três peixes jundiás em cor natural. Sobre o escudo uma coroa mural de ouro. Em ambos os lados do Escudo, ramos de café frutados, tudo em cor natural. Sob o escudo um listel de prata carregado de letras pretas formando a frase latina: PRO BRASILIA ET SANCTO PAULO".

O Brasão é um dos maiores símbolos municipais; figura que representa a cidade em todos os atos, cerimônias e documentos oficiais.

O símbolo espelha princípios, características e origens históricas do município.

Fonte: Câmara Municipal e Arquivo da
Biblioteca Pública Municipal de Vinhedo/SP.

*

Handwritten signature and initials in blue ink.



Prefeitura Municipal de Vinhedo

ESTADO DE SÃO PAULO

GABINETE DO PREFEITO

BANDEIRA DO MUNICÍPIO DE VINHEDO

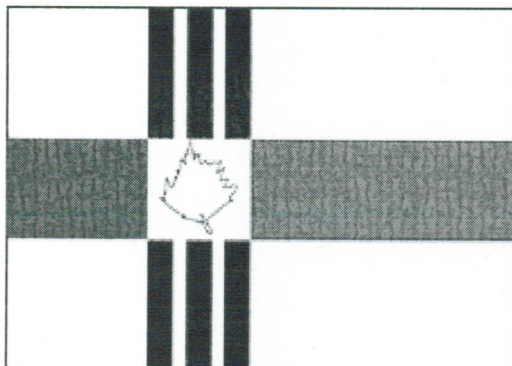

Histórico

A Bandeira da cidade foi criada com a Lei nº 905, de 29 de março de 1979 que dispõe: "Sobre a instituição da Bandeira do Município de Vinhedo e dá normas sobre sua Feitura e Uso".

Segundo o Artigo 1º "Fica instituída a Bandeira do Município de Vinhedo, que heraldicamente se descreve: Cor Preta: Decorrente da Bandeira do Estado de São Paulo; Cor Verde: Decorrente da Bandeira Brasileira e da Bandeira Italiana, devido à fixação dos imigrantes italianos no Município; Cor Vermelha: Decorrente das Bandeiras Paulista e Italiana; Folha de Uva: Simbolizando a agricultura inicial predominante, que originou o nome do Município. Descrição Geométrica: Retângulo com proporções de 20 módulos de comprimento por 14 módulos de altura, divididos em três partes: 1ª parte – Parte superior e inferior formadas por retângulos de 5,5 por 05 módulos na cor branca e separadas por um retângulo vermelho de 5,5 por 04 módulos. 2ª parte – Retângulo de 04 por 14 módulos com 03 faixas pretas intercaladas no sentido vertical, e no centro um quadrado na cor branca de 04 por 04 módulos, onde está inserido em contorno verde, o símbolo do Município, a folha de uva representando a sua cultura. 3ª Parte – Composta de 03 retângulos sendo: superior e inferior em branco nas medidas de 10,5 por 05 módulos, e a mediana em verde medindo 10,5 por 04 módulos".

Artigo 3º "A Bandeira do Município de Vinhedo pode ser usada em todas as manifestações do sentimento cívico-patriótico, de caráter oficial ou particular, sempre com o devido respeito".

Artigo 4º "A Bandeira do Município de Vinhedo pode ser apresentada: I – Hasteada em mastro ou adriças, nos edifícios públicos ou particulares, templos, campos de esportes, escritórios, salas de aulas, auditórios, ruas e praças, e em qualquer lugar em que lhe seja assegurado e devido respeito; II – Distendida e sem mastro, conduzida por aeronaves ou balões, aplicada sobre a parede ou presa a um cabo horizontal, ligando edifícios, árvores, postes ou mastros; III – Composto com outras bandeiras, panóplias, escudos ou peças semelhantes; IV – Conduzida em formaturas, desfiles, ou mesmo individualmente; V – Distendida sobre ataúdes, até a ocasião do sepultamento".

Os criadores da Bandeira foram Mariângela Storani e Paulo Storani Neto.

Fonte: Câmara Municipal e Arquivo da Biblioteca Pública Municipal de Vinhedo/SP.



Handwritten signature and initials in blue ink.



Prefeitura Municipal de Vinhedo

ESTADO DE SÃO PAULO

GABINETE DO PREFEITO

HINO DO MUNICÍPIO

O Hino do Município de Vinhedo foi criado com a Lei nº 1099, de março 1982, que dispõe: "Sobre a instituição do Hino Oficial de Vinhedo e dá outras providências"

Artigo 1º: "Fica instituído o Hino Oficial do Município de Vinhedo, cuja música e poema de autoria de Nelson Biasoli, ficam fazendo parte integrante desta lei".

HINO DE VINHEDO

Vinhedo Nativa – Imigrante
És impoluta – luz e cor
Soberba, Vibrante
És trabalho, arrojo, vigor

Atalaia de amor sem recesso
Que esta gente cobre de glória
No esplendor da "Reta do Progresso"
Começa Vinhedo a tua história

De Rocinha a Vinhedo – Laços Antigos
De valor heroico feito gigante
Troncos afins de um povo destemido
Ergue a Terra de Sant'Ana triunfante

Que floresça Vinhedo – Eis o grito
Nas conquistas do bandeirante que és
Que hás de impelir para o infinito
A velha Anhanguera batiza teus pés

Neste negro asfalto traz esperança
Das duas estradas mirabolantes
Agricultura que traz confiança
Da terra fértil, uma gente confiante

Verdes Vinhais, como o sol ardente
Brindam a pátria querida
Onde os beijos dos ventos germinam as sementes
Onde os beijos do amor germinam a vida

Avante, Avante, Avante
No galhardão de conquista
Salve, Salve
Vinhedo, Terra Paulista

Terra bendita, palpitante
Filha morena dos olhos teus
Levante e parta desafiante
Arranque o madeiro dos ombros de "Deus"

Os teus astros são anjos perdidos
Nas frouxas neblinas da amplidão
Neste solo paulista querido
Pobre ou rico ame este rincão

E da fibra, justiça e valor
No ardor do trabalho e da paz
Nas lides que floresce o amor
Nunca deram passos atrás





GABINETE DO PREFEITO

Prefeitura Municipal de Vinhedo

ESTADO DE SÃO PAULO

Orvalhada pela beleza da imensidão
Terra loira "Dourada de Esplendor"
Céu azul a repartir cor pela vastidão
És também a "Morada do Senhor"

Oh! Brava gente de incomparável imagem
Meiga de semblante varonil
Tua vida será sempre uma mensagem
Por São Paulo e pelo Brasil

Avante, Avante, Avante
No galhardão de conquista
Salve, Salve
Vinhedo, Terra Paulista

Fonte: Câmara Municipal de Vinhedo/SP.

2- CARACTERÍSTICAS FÍSICAS – Aspectos Geográficos

2.1. Localização:

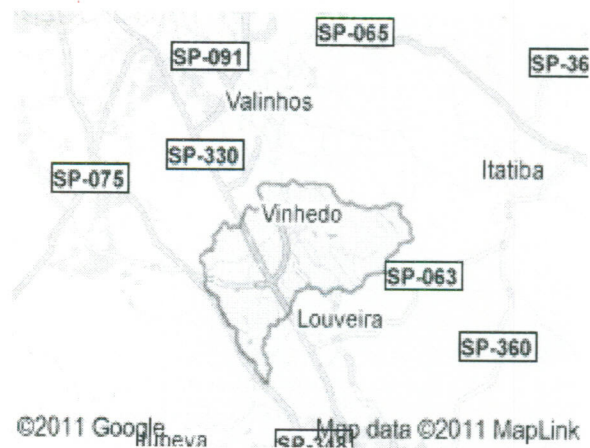

Característica: Vinhedo possui uma das menores extensões territoriais dentro da Região Metropolitana de Campinas.

Área do Município: 81,604 Km².

Disponível em: <http://produtos.seade.gov.br/produtos/perfil/perfilMunEstado.php>

Localização: Apresenta como coordenada geográfica latitude de 23°01'47", longitude de 46°58'28".

Altitude: 720m acima do nível do mar.

Fonte: Prefeitura Municipal de Vinhedo, 2005; SEADE, 2005.

Unidade Federativa: São Paulo.

Região Metropolitana: Campinas.

Densidade Demográfica (hab/Km²) 851,09.

Disponível em: <http://produtos.seade.gov.br/produtos/perfil/perfilMunEstado.php>

Data de Aniversário: 02 de abril.



Handwritten signature in blue ink.



Prefeitura Municipal de Vinhedo

ESTADO DE SÃO PAULO

GABINETE DO PREFEITO

Santa Padroeira: Nossa Senhora Sant'Anna.

Distância até a Capital: 78,60 Km.

Fonte: www.google.com.br/maps

Municípios Limítrofes: ao norte Valinhos, ao sul Louveira, ao leste Itatiba e ao oeste Itupeva.

Distância entre Municípios: Jundiaí (Rodovia Anhanguera) 25,5 Km / Valinhos (Avenida Castelo Branco e Rodovia Municipal dos Andradas) 7,9 Km / Louveira (Rodovia Municipal Vinhedo-Louveira) 8 km / Campinas (Rodovia Anhanguera) 24,7 Km / Atibaia (Rodovia Dom Pedro I) 55,4 Km / Itatiba (Rodovia Edenor João Tasca e Rodovia VNH-351) 17,1 Km / Itupeva (Rodovia Anhanguera, Rodovia João Cereser e Rodovia Vice-Prefeito Hermenegildo Tonolli) 34 Km.

Fonte: www.google.com.br/maps

2.2. Região Fisiográfica:

Clima

Clima dos Municípios Paulistas:

A CLASSIFICAÇÃO CLIMÁTICA DE KOEPPEN PARA O ESTADO DE SÃO PAULO.

Segundo a classificação climática de Koeppen, baseada em dados mensais pluviométricos e termométricos, o estado de São Paulo abrange sete tipos climáticos distintos, a maioria correspondente a clima úmido. O tipo dominante na maior área é o **Cwa**, que abrange toda a parte central do Estado e é caracterizado pelo clima tropical de altitude, com chuvas no verão e seca no inverno, com a temperatura média do mês mais quente superior a 22°C. Algumas áreas serranas, com o verão ameno são classificadas no tipo **Cwb**, onde a temperatura média do mês mais quente é inferior a 22°C e durante pelo menos quatro meses é superior a 10 °C.

Disponível em: <http://www.cpa.unicamp.br/outras-informacoes/clima-dos-municipios-paulistas.html>

Acesso em: 04 de setembro de 2014.

Clima dos Municípios Paulistas				Vinhedo
Latitude: 23g 0m		Longitude: 46g 34m metros		Altitude: 720
Classificação Climática de Koeppen: Cwa				
MÊS	TEMPERATURA DO AR (C)			CHUVA (mm)
	mínima	média	máxima	
JAN	17.8	28.9	23.4	216.6
FEV	18.0	29.0	23.5	179.5
MAR	17.2	28.6	22.9	146.0
ABR	14.6	26.8	20.7	76.0
MAI	11.9	24.8	18.3	64.4
JUN	10.3	23.6	17.0	48.0
JUL	9.8	23.8	16.8	35.5
AGO	11.1	25.8	18.4	31.2
SET	13.0	26.8	19.9	68.9
OUT	14.8	27.4	21.1	122.7
NOV	15.7	28.0	21.9	139.0
DEZ	17.1	28.1	22.6	198.1
Ano	14.3	26.8	20.5	1325.9
Min	9.8	23.6	16.8	31.2
Max	18.0	29.0	23.5	216.6

Disponível em: http://www.cpa.unicamp.br/outras-informacoes/clima_muni_639.html

Acesso em: 04 de setembro de 2014.



Handwritten signature or mark.



Prefeitura Municipal de Vinhedo

ESTADO DE SÃO PAULO

GABINETE DO PREFEITO

A Pluviosidade: pluviosidade média anual é de 1325,9 mm. O mês mais chuvoso é janeiro e o mês mais seco é julho.

Temperatura média anual: A temperatura máxima média de 23,5°C e mínima média de 16,8°C.

Umidade relativa do ar (média anual): Média de 70% sendo maior (87%) durante a noite e pela manhã e podendo chegar a (54%) nos horários das 12 às 15 horas.

Fonte: www.climatempo.com.br

Solo (predominantes e características principais): superficiais argilo e argilo-arenoso, com espessuras inferiores a 1 metro, e solo de alteração areno-argilosos ou argilo siltosos, micáceos e francamente erodíveis. Areia muito fina siltosa, argilas siltosas ricas em matéria orgânica e cascalho.

Fonte: PEREIRA, Sueli Yoshinagua – Geóloga; SILVEIRA, Marcelo Ventura da – Engenheiro Florestal; Colaboração Elo Ambiental e SSR Tecnologia, “Caracterização dos terrenos de Vinhedo em relação a capacidade de infiltração e recarga das águas subterrâneas – Relatório Final Setembro 2006 - SANEBAVI”.

Relevo: Apresenta relevo de planalto acidentado.

Fonte: Prefeitura Municipal de Vinhedo, 2005; SEADE, 2005.

Morros e Morrotes, Planícies Aluvionares e Pedimentares.

Fonte: “Caracterização dos terrenos de Vinhedo em relação à capacidade de infiltração e recarga das águas subterrâneas – Relatório Final Setembro 2006 - SANEBAVI”.

Geologia do Terreno: Aquíferos estão assentados no Cristalino, litologicamente Xisto, Migmatitos e Granito.

Fonte: WINTERS, Gustaaf – “Projeto Ambiental, recomposição ciliar nos lagos das glebas I e II, Condomínio Vinhas da Vista Alegre.”

Bacia Hidrográfica (principais rios, riachos, açudes e outros):

Vinhedo assenta-se em duas bacias hidrográficas significativas do Estado de São Paulo: a do rio Atibaia, com extensão territorial de 34km², e a do rio Capivari, com extensão de 48 km².

O rio Atibaia localiza-se a 10 km em linha reta, no município de Valinhos, ao norte de Vinhedo. Os principais córregos contribuintes da bacia hidrográfica do rio Atibaia, são os córregos Pinheirinho e Cachoeira e ribeirão Bom Jardim. Os dois primeiros tem como afluentes os córregos Sterzeck, Juazeiro/ Cruzeiro, Paciência/ Cristo.

Já o rio Capivari corta o território do município na região próximo a Rodovia Anhanguera. Os principais afluentes da bacia do Capivari são o córrego Água do Buracão, Marambaia, São Bento/ Capela, Fazenda Santa Cândida e ribeirão Tico Tico/ Moinho.

A Bacia Atibaia e suas sub-bacias

Sub-bacia Bom Jardim

A sub-bacia está localizada em área mista: rural e urbana, onde se encontram fazendas, sítios, chácaras de recreio além de loteamentos fechados, como o Santa Fé e Chácaras do Lago.

Os principais cursos de água que passam por essa região são os córregos: Santa Fé e Iguatemi. O ribeirão Bom Jardim contribui com o abastecimento da cidade de Vinhedo através do bombeamento de parte de suas águas para as represas da cidade.

Sub-bacia Juazeiro/ Cruzeiro

A sub-bacia Juazeiro/ Cruzeiro está situada em área predominantemente urbana, onde se encontram chácaras, indústrias, granjas, comércios e residências.





Prefeitura Municipal de Vinhedo

ESTADO DE SÃO PAULO

GABINETE DO PREFEITO

O abastecimento da região é feito pela rede e parte da água é captada do poço Jardim Miriam.

Sub-bacia Paciência/ Cristo

A sub-bacia Paciência/ Cristo tem como ocupações predominantes propriedades rurais e agrícolas, com presença de algumas fazendas e poucas casas.

A sub-bacia é a principal área para armazenamento de água de Vinhedo, conta com as represas I, II e III e parque associado ao manancial. O principal manancial hídrico é o córrego Cachoeira.

Sub-bacia Sterzeck

A sub-bacia Sterzeck localiza-se em uma região com indústrias, residências e loteamentos. Dela fazem parte bairros como Nova Vinhedo, Santa Claudina e o Vista Alegre.

A região tem como principal curso de água o córrego Sterzeck. O abastecimento de água é feito pela rede.

Sub-bacia Cachoeira/ Pinheirinho

A sub-bacia Cachoeira/ Pinheirinho possui como ocupação predominante o uso diversificado de residências, comércio, indústria e pequenas propriedades rurais. Abrange os bairros Centro, Santa Rosa e Pinheirinho.

O abastecimento de água, este é feito por rede e a região conta com presença de quatro poços

Sub-bacia Buracão

A sub-bacia Buracão está inserida em uma região basicamente rural, contando com a presença de chácaras de recreio, pequenas propriedades agrícolas, pequenas chácaras e a Fazenda Monte Alegre.

A sub-bacia tem como principal curso de água o córrego do Buracão e o abastecimento é feito por rede.

Bacia Capivari e suas sub-bacias

Sub-bacia Marambaia

A sub-bacia Marambaia está presente em uma região com ocupação predominante de residências, chácaras de veraneio e áreas verdes e de lazer.

O abastecimento de água provém predominantemente da Estação de Tratamento de Água (ETA I)

Sub-bacia São Bento/ Capela

A sub-bacia São Bento/ Capela possui uso misto tendo grandes áreas com moradias, muitas indústrias, loteamentos fechados e propriedades agrícolas.

Sub-bacia Santa Cândida

A sub-bacia Santa Cândida está inserida em uma área com ocupação mista: urbana dispersa e diversificada.

O abastecimento de água da região ocorre através da lagoa Santa Cândida.

Sub-bacia Tico Tico / Moinho

A sub-bacia Tico Tico / Moinho tem como principal ocupação fazendas, sítios e chácaras. Possui como manancial hídrico o córrego Moinho por onde é feita a captação de água para a população.

Bacia do rio Capivari

A sub-bacia rio Capivari localiza-se em uma área rural em que a margem tem presença de indústrias de pequeno, médio e grande porte, além de fazendas.

Nessa sub-bacia, localiza-se a fazenda Bahia, de grande importância para a pesquisa social e ambiental pela existência de nascentes e córregos em seus limites.

O abastecimento de água é decorrente de captação do rio Capivari e córrego Xoxó.



Handwritten signature in blue ink.



Prefeitura Municipal de Vinhedo

ESTADO DE SÃO PAULO

GABINETE DO PREFEITO



Disponível em: <http://www.sanebavi.com.br/?idt=6>

Acesso em: 25 de agosto de 2014.

Rios e córregos do município de Vinhedo:

Rio Capivari
Córrego do Xoxó
Córrego das Indústrias
Córrego Jardim Florido
Córrego Sitinho, divisa com município de Valinhos
Córrego Sterzeck
Córrego Aquário
Córrego Primavera
Rio Pinheirinho
Córrego do Pinheirinho
Córrego do Buracão
Córrego do Mirante
Córrego Bom Jardim para Córrego do Cristo
Córrego Fazenda Santa Fé
Córrego Bom Jardim
Córrego da Capela



Handwritten signature and initials.



Prefeitura Municipal de Vinhedo

ESTADO DE SÃO PAULO

GABINETE DO PREFEITO

Mapa Hidrográfico:

VINHEDO

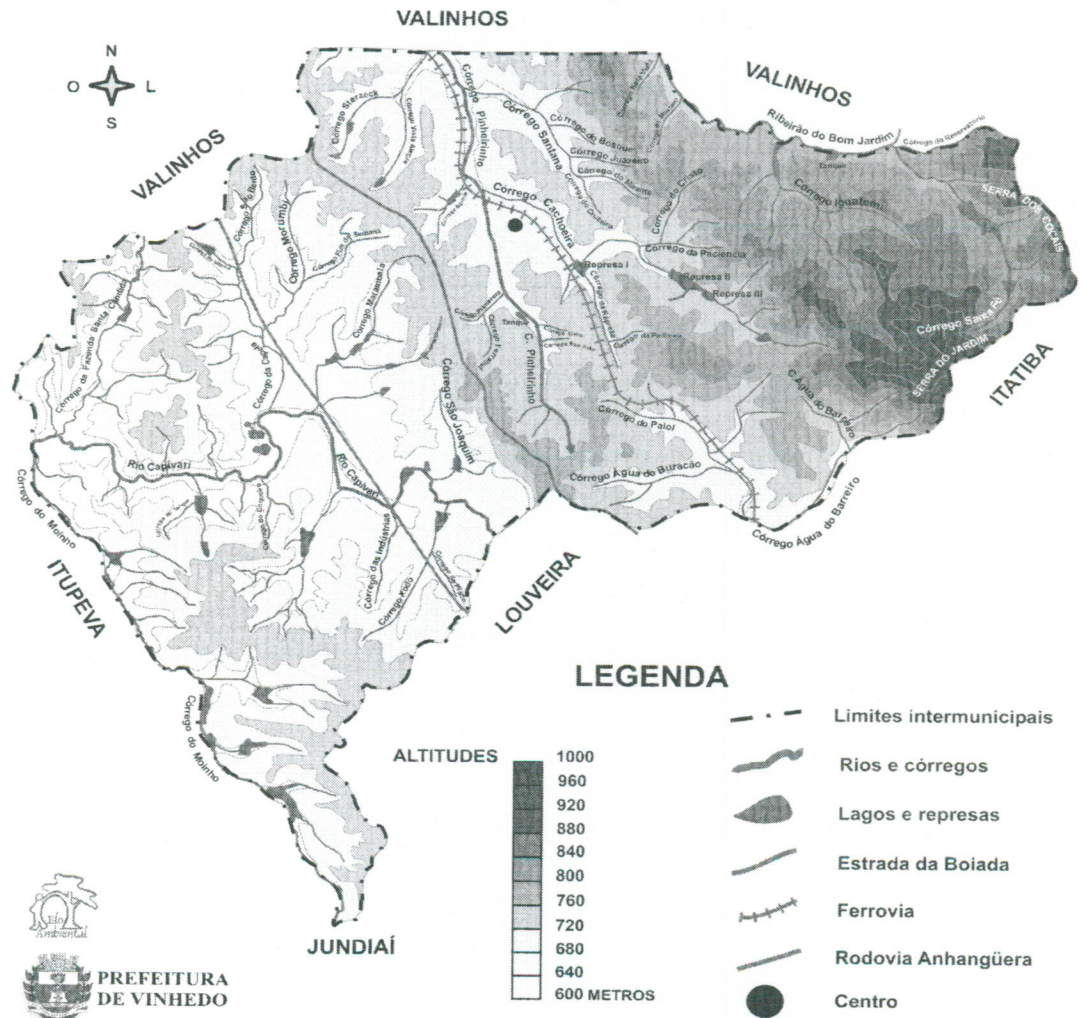

Mapa "Projeto lá na Rocinha", 2004. (Projeto realizado pela



PREFEITURA DE VINHEDO

Ong Elo Ambiental em parceria com a Prefeitura Municipal de Vinhedo)

Áreas de Reservas Florestais: "De acordo com os mapas do Programa SINBIOTA/FAPESP, o município de Vinhedo está em domínio do **Bioma Mata Atlântica e Cerrado**. Apesar de verificarmos "in loco" que a tipologia da vegetação assemelha-se a **Floresta Estacional Semi-Decidual**. Nos registros oficiais, o município apresenta-se inserido em **Floresta Ombrófila Densa Alto Montana**, com pontos isolados esparsos de **Floresta Ombrófila Densa Montana**."

Fonte: Diagnóstico Ambiental Preliminar do Município de Vinhedo/ SP.

2.3. Bairros de Vinhedo:

Bairros de Vinhedo de acordo com Decreto Municipal nº 4/2013, em vigor desde 24 de janeiro de 2013.



Handwritten signatures and initials in blue ink.



Prefeitura Municipal de Vinhedo

ESTADO DE SÃO PAULO

GABINETE DO PREFEITO

Bairro Santa Claudina

Santa Claudina
Jd. Três Irmãos
Jd. São Matheus
Res. Arco-íris

Bairro Vista Alegre

Cond. Vista Alegre
Cond. Bosque das Araras
Cond. Il Paraíso
Casa Verde
Altos do Morumbi*

Bairro Capela

Capela
Jd. Bela Vista I
Jd. Bela Vista II
Jd. São José
Jd. Eldorado
Jd. Paineiras
Jd. Von Zuben
Jd. São Carlos
Jd. Nova Palmares
Jd. das Nogueiras
Jd. Monte Verde
Vila Garcez
Vila Savian
Res. Vida Nova I
Res. Vida Nova II
Res. Vida Nova III
Altos do Morumbi*

Bairro Marambaia

Cond. Marambaia
Cond. Sol Vinhedo
Jd. Brasil*
Chácara do Trevo

Bairro Santa Cândida

Santa Cândida
Vale Verde
Jd. Florido
Vila Hípica I
Vila Hípica II

Bairro Distrito Industrial/ Benedito Storani

Distrito Industrial

Bairro Moinho

Moinho
Fazenda Pau a Pique

Bairro Nova Vinhedo

Nova Vinhedo
Res. Aquário
Res. Joana

Bairro João XXIII

Vila João XXIII
Vila Santana
Vila Junqueira
São Thomé
Pompéia
Jd. Miriam
Jd. Florência
Pq. Iolanda

Bairro Bosque

Bosque
Jd. Panorama
Jd. Melle
Cond. Bosque de Grevílea
Cond. Paturis
Cond. Reserva da Mata
Cond. Jd. das Palmeiras

Bairro Observatório

Morada da Lua
Mirante das Estrelas
Cond. Res. Morada do Sol

Bairro Caixa D'Água

Santa Fé
Chácaras do Lago
Canjaranas
Caixa D'Água

Bairro Cachoeira

Jd. Cachoeira
Jd. Paulista II

Bairro Monte Alegre

Monte Alegre
Cond. Campo de Toscana

Bairro Paiol Velho

Paiol Velho

Bairro Buracão

Buracão
Colinas de San Diego



Handwritten signature and initials in blue ink.



Prefeitura Municipal de Vinhedo

ESTADO DE SÃO PAULO

GABINETE DO PREFEITO

Bairro Pinheirinho

Pinheirinho
Portal
Cond. Alpes de Vinhedo
Cond. Terras de São Francisco
Vila Renascer
Jd. Primavera

Bairro Centro

Centro
Barra Funda
Cond. Jd. Paulista
Cond. Terras de Vinhedo
Jd. Flora
Jd. Trevisan
Jd. Emília
Jd. Nova Canudos
Vila Gallo
Vila Planalto
Vila Lorençon

Bairro São Joaquim

São Joaquim
Jd. do Trevo

Bairro Santa Rosa

Santa Rosa
Jd. Alba
Jd. Itália
Jd. Junco
Jd. Brasil*
Jd. Alves Nogueira
Vila Cascais

*

Handwritten signatures and initials in blue ink, including a large 'A' and a signature that appears to be 'Jus'.



Prefeitura Municipal de Vinhedo

ESTADO DE SÃO PAULO

GABINETE DO PREFEITO

(*) Bairros que ficam divididos com a nova demarcação.

Disponível em: http://www.camaravinhedo.sp.gov.br/artigos/bairros_de_vinhedo

Acesso em: 29 de agosto de 2014.

2.4. Condições de Vida:

Exercício de 2000 – IDH-M = 0,817 (muito alto)

Posição na Região Metropolitana de Campinas: 2º

Posição no Estado de São Paulo: 6º

Posição no Brasil: 13º

(Esses dados fazem parte do Novo Atlas do Desenvolvimento Humano do Brasil, um projeto do Instituto de Pesquisa Econômica Aplicada (IPEA), Fundação João Pinheiro (MG) e o Programa das Nações Unidas para o Desenvolvimento (PNUD).

Disponível em: <http://www.atlasbrasil.org.br/2013/pt/ranking>

Acesso em: 29 de agosto de 2014.

Condições de Vida	Ano	Município	Reg. Gov.	Estado
Índice Paulista de Responsabilidade Social – IPRS – Dimensão Riqueza	2008	51	...	42
	2010	53	...	45
Índice Paulista de Responsabilidade Social – IPRS – Dimensão Longevidade	2008	74	...	68
	2010	78	...	69
Índice Paulista de Responsabilidade Social – IPRS – Dimensão Escolaridade	2008	58	...	40
	2010	60	...	48
Índice Paulista de Responsabilidade Social – IPRS	2008	Grupo 1 - Municípios com nível elevado de riqueza e bons níveis nos indicadores sociais		
	2010	Grupo 1 - Municípios com nível elevado de riqueza e bons níveis nos indicadores sociais		
Índice de Desenvolvimento Humano Municipal – IDHM	2010	0,817	...	0,783
Renda per Capita (Em reais correntes)	2010	1.308,22	924,97	853,75
Renda per Capita (Em reais correntes)	2010	1.308,22	924,97	853,75
Domicílios Particulares com Renda per Capita de até 1/4 do Salário Mínimo (Em %)	2010	4,43	5,48	7,42
Domicílios Particulares com Renda per Capita de até 1/2 Salário Mínimo (Em %)	2010	9,60	13,95	18,86

Disponível em: <http://produtos.seade.gov.br/produtos/perfil/perfilMunEstado.php>

Acesso em: 29 de agosto de 2014.

*



Prefeitura Municipal de Vinhedo

ESTADO DE SÃO PAULO

GABINETE DO PREFEITO

SÍNTESE DAS INFORMAÇÕES		
Área da unidade territorial	81,604	km ²
Estabelecimentos de Saúde SUS	13	estabelecimentos
Índice de Desenvolvimento Humano Municipal - 2010 (IDHM 2010)	0,817	
Matrícula - Ensino fundamental – 2012	9.403	matrículas
Matrícula - Ensino médio – 2012	2.781	matrículas
Número de unidades locais	3.379	unidades
Pessoal ocupado total	41.746	peessoas
PIB per capita a preços correntes - 2011	112.670,65	reais
População residente	63.611	peessoas
População residente - Homens	31.483	peessoas
População residente - Mulheres	32.128	peessoas
População residente alfabetizada	57.301	peessoas
População residente que frequentava creche ou escola	18.920	peessoas
População residente, religião católica apostólica romana	41.419	peessoas
População residente, religião espírita	1.880	peessoas
População residente, religião evangélicas	14.389	peessoas
Valor do rendimento nominal mediano mensal per capita dos domicílios particulares permanentes - Rural	640,00	reais
Valor do rendimento nominal mediano mensal per capita dos domicílios particulares permanentes - Urbana	900,00	reais
Valor do rendimento nominal médio mensal dos domicílios particulares permanentes com rendimento domiciliar, por situação do domicílio - Rural	3.259,16	reais
Valor do rendimento nominal médio mensal dos domicílios particulares permanentes com rendimento domiciliar, por situação do domicílio - Urbana	4.953,00	reais

Fonte: IBGE - Instituto Brasileiro de Geografia e Estatística

Disponível em:

<http://cidades.ibge.gov.br/xtras/temas.php?lang=&codmun=355670&idtema=16&search=sao-paulo|vinhedo|sinthese-das-informacoes>

Acesso em: 04 de setembro de 2014.

2.5. Infraestrutura:

Saneamento Básico de Vinhedo:

DADOS DA SANEBAVI	
I – Quantidade de ligações de água:	julho/ 2014
Residencial	20.403
Comercial	2.022
Industrial	60
Total	22.485
II – Quantidade de ligações de esgoto:	julho/ 2014
Residencial	15.858
Comercial	1.883
Industrial	66
Total	17.807

Fonte: Sanebavi – Vinhedo/ SP.

*

[Handwritten signatures and initials]



Prefeitura Municipal de Vinhedo

ESTADO DE SÃO PAULO

GABINETE DO PREFEITO

Estrutura

A Sanebavi - Saneamento Básico Vinhedo, foi instituída como Autarquia Municipal em janeiro de 2005.

São responsabilidades da Sanebavi a captação, tratamento, armazenamento e distribuição de água para a cidade e a coleta, condução, tratamento e disposição final do esgoto.

Para executar os serviços relacionados ao tratamento de Água e Esgoto de Vinhedo, a Sanebavi possui duas Estações de Tratamento de Água, a ETA 1, no Jardim Planalto, e a ETA 2, no Jardim Santa Cândida, que são responsáveis pelo abastecimento do município e duas Estações de Tratamento de Esgoto, a ETE Pinheirinho e a ETE Capivari, localizada no Distrito Industrial.

Fazem parte da estrutura da autarquia o setor administrativo, o departamento de operação e manutenção, localizado junto à ETA 1, e um laboratório de análise físico-química e bacteriológica para garantir os padrões de qualidade da água.

ETA 1

Estação de Tratamento de Água Planalto – ETA I

A ETA I foi construída no Jardim Planalto em 1967 e é responsável pelo atendimento de 61,6% da população do município. Trata em média 495 mil m³/mês* (média de 678m³/h*).

A água tratada na estação é captada no Rio Capivari, com outorga de captação de até 600 m³/h, Lagoa Cerâmica (40 m³/h), Córrego Xoxó/Lagoa São Joaquim (45m³/h), Córrego Bom Jardim, com outorga de captação de até 200 m³/h e Represa I (150 m³/h).

As Represas II e III, trabalham como reservação de água do município.

*Dados de 2013

ETA 2

Estação de Tratamento de Água Santa Cândida – ETA II

A Estação de Tratamento de Água II, no Jardim Santa Cândida, foi inaugurada em 1991 e é responsável pelo atendimento de 34,3% da população de Vinhedo. Trata em média 120 mil m³/mês* (média de 164 m³/h*)

A captação vem do Córrego do Moinho, com outorga de captação de até 200 m³/h, e da Represa Santa Cândida.

*Dados de 2013

Poços profundos

Vinhedo possui 10 poços profundos subterrâneos que são responsáveis por cerca de 4% do abastecimento do município. A produção média de todos eles é de 81.540 m³/mês.

Localização dos poços profundos subterrâneos:

Aquários, Barra Funda, Jardim Planalto, Jardim Miriam, Nova Canudos (2), Santa Cândida, Santa Fé (2) e São Tomé.

Reservatórios

A Sanebavi conta com 36 reservatórios de água tratada, distribuídos no município, que auxiliam no sistema de distribuição de água.

Os reservatórios têm como função garantir a regularidade do abastecimento da cidade e funciona também como um recurso de emergência em caso de picos no consumo de água, estiagens e problemas operacionais.

Vinhedo armazena, cerca de 10 milhões de litros de água tratada com seus reservatórios.

Tratamento de Esgoto

ETE Pinheirinho

A Estação de tratamento de esgoto Pinheirinho funciona em Vinhedo desde 2002 e é responsável pelo tratamento de 70% do esgoto coletado na cidade.

*



Prefeitura Municipal de Vinhedo

ESTADO DE SÃO PAULO

GABINETE DO PREFEITO

A ETE Pinheirinho trata em média 318 mil m³ de esgoto/mês e envia para aterro sanitário uma média de 386 t de lodo/mês.

Para reduzir os níveis de poluição dos recursos hídricos, O tratamento feito pela estação é biológico, baseado no processo de lodo ativado com aeração prolongada por ar difuso. Sua redução de carga orgânica é de 98% e coliformes fecais de 99,9999%.

Após o tratamento seu efluente é lançado no Ribeirão Pinheiros, afluente do rio Atibaia.

ETE Capivari

A Estação de tratamento de esgoto Capivari está instalada no Distrito Industrial e foi inaugurada em Outubro de 2011.

A ETE Capivari trata 30% do esgoto coletado na cidade. Somando aos 70% tratados pela ETE Pinheirinho, Vinhedo trata 100% do esgoto, considerando todos os bairros que possuem rede coletora.

A ETE Capivari trata em média 86 mil m³ de esgoto/mês e envia para aterro sanitário uma média de 206 t de lodo /mês.

O tratamento feito pela estação é biológico, baseado no processo de lodo ativado com aeração prolongada por aerador de superfície.

Disponível em: <http://www.sanebavi.com.br/index.php>

Acesso em: 01 de setembro de 2014.

Dados Estatísticos 2013 – Energia:

Energia - Consumidores de Energia Elétrica – Industrial	248
Energia - Consumo de Energia Elétrica – Industrial (Em MWh)	247.807
Energia - Consumidores de Energia Elétrica – Total	28.085
Energia - Consumidores de Energia Elétrica – Comércio e Serviços	1.753
Energia - Consumidores de Energia Elétrica – Residencial	25.596
Energia - Consumidores de Energia Elétrica – Rural	180
Energia - Consumo de Energia Elétrica – Total (Em MWh)	422.070
Energia - Consumo de Energia Elétrica – Comércio e Serviços (Em MWh)	59.553
Energia - Consumidores de Energia Elétrica – Iluminação e Serviços Públicos e Outros	308
Energia - Consumo de Energia Elétrica – Residencial (Em MWh)	87.757
Energia - Consumo de Energia Elétrica – Rural (Em MWh)	1.926
Energia - Consumo de Energia Elétrica – Iluminação e Serviços Públicos e Outros (Em MWh)	25.027

Disponível em: www.agemcamp.sp.gov.br

Acesso em: 09 de setembro de 2014.

Habitação e Infraestrutura Urbana:

Habitação e Infraestrutura Urbana	Ano	Município	Reg. Gov.	Estado
Coleta de Lixo – Nível de Atendimento (Em %)	2010	99,63	99,75	99,66
Abastecimento de Água – Nível de Atendimento (Em %)	2010	96,43	98,13	97,91
Esgoto Sanitário – Nível de Atendimento (Em %)	2010	82,96	87,75	89,75

Disponível em: <http://produtos.seade.gov.br/produtos/perfil/perfilMunEstado.php>

Acesso em: 29 de agosto de 2014.

*

[Handwritten signatures and marks in blue ink]



Prefeitura Municipal de Vinhedo

ESTADO DE SÃO PAULO

GABINETE DO PREFEITO

Transportes:

Frota 2013		
<u>Automóvel - Tipo de Veículo</u>	<u>37.051</u>	<u>automóveis</u>
<u>Caminhão - Tipo de Veículo</u>	<u>1.583</u>	<u>caminhões</u>
<u>Caminhão trator - Tipo de Veículo</u>	<u>309</u>	<u>caminhões Trator</u>
<u>Caminhonete - Tipo de Veículo</u>	<u>4.738</u>	<u>caminhonetes</u>
<u>Camioneta - Tipo de Veículo</u>	<u>2.310</u>	<u>camionetas</u>
<u>Micro-ônibus - Tipo de Veículo</u>	<u>178</u>	<u>micro-ônibus</u>
<u>Motocicleta - Tipo de Veículo</u>	<u>8.276</u>	<u>motocicletas</u>
<u>Motoneta - Tipo de Veículo</u>	<u>975</u>	<u>motonetas</u>
<u>Ônibus - Tipo de Veículo</u>	<u>145</u>	<u>ônibus</u>
<u>Trator de rodas - Tipo de Veículo</u>	<u>5</u>	<u>tratores de rodas</u>
<u>Utilitário - Tipo de Veículo</u>	<u>648</u>	<u>utilitários</u>
<u>Outros - Tipo de Veículo</u>	<u>903</u>	<u>veículos</u>
<u>Total de Veículos</u>	<u>57.121</u>	<u>veículos</u>

Fonte: Ministério das Cidades, Departamento Nacional de Trânsito - DENATRAN - 2013.

Disponível em:

<http://cidades.ibge.gov.br/xtras/temas.php?lang=&codmun=355670&idtema=128&search=sao-paulo|vinhedo|frota-2013>

Acesso em: 03 de setembro de 2014.

Vias de acesso:

Acesso a rodovias, ferrovias e aeroportos:

Fepasa – centro da cidade de Vinhedo.

Rodovia Anhanguera – 4,9 Km.

Rodovia Bandeirantes (acesso Jundiaí) 24,2 Km.

Rodovia Dom Pedro I (via Campinas) 18 Km.

Rodoanel (acesso Rodovia dos Bandeirantes) 54 Km.

Aeroporto Internacional de Cumbica em Guarulhos (Rodovia dos Bandeirantes) 101 Km.

Aeroporto Internacional de Congonhas em São Paulo (Rodovia dos Bandeirantes) 87,3Km.

Aeroporto de Viracopos em Campinas (Rodovia Miguel Melhado Campos) 28,4 Km.

Fonte: www.google.com.br/maps

Distância entre mercados: São Paulo (Rodovia Anhanguera e Rodovia dos Bandeirantes) 78,5 Km / Rio de Janeiro (Rodovia Dom Pedro I e Rodovia Presidente Dutra) 489 Km.

Fonte: www.google.com.br/maps

Distância entre portos:

Santos (Rodovia dos Bandeirantes e Rodovia dos Imigrantes): 157 Km.

São Sebastião (Rodovia Dom Pedro I e Estrada dos Tamoios): 244 Km.

Fonte: www.google.com.br/maps

3- ASPECTOS POPULACIONAIS

3.1. Características gerais da população:

Em 2014 constatou que a população de Vinhedo alcançou 69.449 habitantes.

População residente urbana: 61.612 habitantes. (www.ibge.gov.br/ 2010)

População residente rural: 1.999 habitantes. (www.ibge.gov.br/ 2010)

Gentílico: Vinhedense.





Prefeitura Municipal de Vinhedo

ESTADO DE SÃO PAULO

GABINETE DO PREFEITO

Território e População	Ano	Município	Reg. Gov.	Estado
Área	2014	81,60	5.225,49	248.223,21
População	2014	69.449	3.166.117	42.673.386
Densidade Demográfica (Habitantes/km ²)	2014	851,09	605,90	171,92
Taxa Geométrica de Crescimento Anual da População – 2010/2014 (Em % a.a.)	2014	2,28	1,41	0,87
Grau de Urbanização (Em %)	2010	96,86	97,48	95,94
Índice de Envelhecimento (Em %)	2014	67,69	66,08	64,32
População com Menos de 15 Anos (Em %)	2014	18,62	18,93	19,99
População com 60 Anos e Mais (Em %)	2014	12,60	12,51	12,85
Razão de Sexos	2014	97,71	96,51	94,79

Disponível em: <http://produtos.seade.gov.br/produtos/perfil/perfilMunEstado.php>

Acesso em: 29 de agosto de 2014.

3.2. Crescimento Populacional:

Ano	Município de Vinhedo	Estado de São Paulo	BRASIL
<u>1970</u>	<u>12.398 hab.</u>	<u>17.771.948 hab.</u>	<u>93.139.037 hab.</u>
<u>1980</u>	<u>21.627 hab.</u>	<u>25.040.698 hab.</u>	<u>119.002.706 hab.</u>
<u>1991</u>	<u>33.571 hab.</u>	<u>31.460.291 hab.</u>	<u>146.825.475 hab.</u>
<u>1996</u>	<u>38.625 hab.</u>	<u>34.119.110 hab.</u>	<u>157.070.163 hab.</u>
<u>2000</u>	<u>47.215 hab.</u>	<u>37.032.403 hab.</u>	<u>169.799.170 hab.</u>
<u>2001*</u>	<u>48.761 hab.</u>	<u>37.630.106 hab.</u>	<u>172.385.826 hab.</u>
<u>2002*</u>	<u>50.077 hab.</u>	<u>38.177.742 hab.</u>	<u>174.632.960 hab.</u>
<u>2003*</u>	<u>51.406 hab.</u>	<u>38.709.320 hab.</u>	<u>176.871.437 hab.</u>
<u>2004*</u>	<u>54.194 hab.</u>	<u>39.825.226 hab.</u>	<u>181.581.024 hab.</u>
<u>2005*</u>	<u>55.737 hab.</u>	<u>40.442.795 hab.</u>	<u>184.184.264 hab.</u>
<u>2006*</u>	<u>57.269 hab.</u>	<u>41.055.734 hab.</u>	<u>186.770.562 hab.</u>
<u>2007**</u>	<u>57.435 hab.</u>	<u>39.827.690 hab.</u>	<u>183.989.711 hab.</u>
<u>2008*</u>	<u>62.240 hab.</u>	<u>41.011.635 hab.</u>	<u>189.612.814 hab.</u>
<u>2009*</u>	<u>63.729 hab.</u>	<u>41.384.039 hab.</u>	<u>191.480.630 hab.</u>
<u>2010***</u>	<u>63.611 hab.</u>	<u>41.262.199 hab.</u>	<u>190.755.799 hab.</u>
<u>Crescimento</u>	<u>413,07%</u>	<u>132,18%</u>	<u>104,81%</u>

*População de 2001, 2002, 2003, 2004, 2005, 2006, 2008 e 2009 - Estimativa do IBGE

**População de 2007 - Contagem Populacional do IBGE

***População de 2010 – Censo Demográfico do IBGE.

Fonte: Raio X do Município de Vinhedo/Administração Municipal 2010.

3.3. População por sexo e faixa etária (2010):

Em 2010, Vinhedo tinha 645 mulheres a mais que o total de homens.

*

A
A
Jus.
P



Prefeitura Municipal de Vinhedo

ESTADO DE SÃO PAULO

GABINETE DO PREFEITO

Faixa etária	Sexo		Total
	masculino	feminino	
01 ano de idade	424	395	819
01 a 04 anos de idade	1.580	1.475	3.055
05 a 09 anos de idade	2.155	1.938	4.093
10 a 14 anos de idade	2.402	2.272	4.674
15 a 19 anos de idade	2.347	2.339	4.686
20 a 24 anos de idade	2.889	2.808	5.697
25 a 29 anos de idade	3.059	3.062	6.121
30 a 34 anos de idade	2.686	2.872	5.558
35 a 39 anos de idade	2.552	2.622	5.174
40 a 44 anos de idade	2.406	2.390	4.796
45 a 49 anos de idade	2.237	2.385	4.622
50 a 54 anos de idade	1.878	2.049	3.927
55 a 59 anos de idade	1.523	1.595	3.118
60 a 64 anos de idade	1.214	1.171	2.385
65 a 69 anos de idade	798	882	1.680
70 a 74 anos de idade	548	654	1.202
75 a 79 anos de idade	390	553	943
80 a 84 anos de idade	245	389	634
85 a 89 anos de idade	108	165	273
90 a 94 anos de idade	35	81	115
95 a 99 anos de idade	05	29	34
mais de 100 anos de idade	02	02	04
Total	31.483	32.128	63.611

Fonte: www.ibge.gov.br

3.4. Saúde:

A Secretaria Municipal de Saúde Desenvolve e elabora ações de prevenção, preservação e democratização da saúde pública no município, por meio de iniciativas nas Unidades Básicas de Saúde (UBS), centros médicos e Policlínica. Também coordena o setor de zoonoses e as vigilâncias sanitária e epidemiológica.

Serviços de Urgência e Emergência

Unidade de Pronto-Atendimento (UPA) - 24 horas
Pronto-Atendimento (PA) - Capela
Resgate Municipal
Atenção hospitalar

Unidades Básicas de Saúde (UBS)

UBS Vila João XXIII
UBS Von Zuben (1º de Maio)
UBS Casa Verde
UBS Vila Planalto
UBS Jardim Três Irmãos

Serviços especializados

Centro de Atenção a Saúde da Mulher (Casm)
Policlínica
Centro Médico
Centro de Atenção Psicossocial (Caps)
Centro de Estudo e Reabilitação (CER)
Centro de Testagem e Aconselhamento (CTA)
Centro de Especialidades Odontológicas (CEO)



[Handwritten signatures and initials in blue ink]



Prefeitura Municipal de Vinhedo

ESTADO DE SÃO PAULO

GABINETE DO PREFEITO

Ambulatório de Fisioterapia

Centro Médico Dr. Manoel Matheus Neto
Centro de Fisioterapia Capela

Outros serviços

Farmácia municipal
Farmácia de Alto Custo
Laboratório municipal
Unidade de Coleta da Capela (UCC)

Serviços de Vigilância em Saúde

Vigilância Sanitária
Vigilância Epidemiológica
Serviço de Zoonoses

Programas e outros serviços

Programa Mamãe/Bebê
Programa PAMDa
Ambulatório de Estomoterapia

Serviço de Regulação

Central de Transportes

Emissão do Cartão Saúde Nacional (Centrais SIM Vinhedo Digital).

Conselho Municipal de Saúde

Disponível em: <http://www.vinhedo.sp.gov.br/interna.php?id=38>

Acesso em: 01 de setembro de 2014.

3.5. Serviços de Saúde de Vinhedo (2014):

Saúde - Serviços no município	Total	
Estabelecimentos de Saúde (total)	228	estabelecimentos
Estabelecimentos de Saúde público (total)	17	estabelecimentos
Estabelecimentos de Saúde público federal	0	estabelecimentos
Estabelecimentos de Saúde público estadual	0	estabelecimentos
Estabelecimentos de Saúde público municipal	17	estabelecimentos
Estabelecimentos de Saúde privado (total)	211	estabelecimentos
Estabelecimentos de Saúde privado com fins lucrativos	197	estabelecimentos
Estabelecimentos de Saúde privado sem fins lucrativos	3	estabelecimentos
Estabelecimentos de Saúde privado SUS	0	estabelecimentos
Estabelecimentos de Saúde com internação total	1	estabelecimento
Estabelecimentos de Saúde sem internação total	227	estabelecimentos
Estabelecimentos de Saúde com atendimento ambulatorial com atendimento odontológico com dentista	6	estabelecimentos
Estabelecimentos de Saúde com atendimento de emergência (total)	2	estabelecimentos

Fonte: www.cnes.gov.br

*



Prefeitura Municipal de Vinhedo

ESTADO DE SÃO PAULO

GABINETE DO PREFEITO

3.6. Estatísticas Vitais e Saúde:

Estatísticas Vitais e Saúde	Ano	Município	Reg. Gov.	Estado
Taxa de Natalidade (Por mil habitantes)	2012	14,05	13,84	14,71
Taxa de Fecundidade Geral (Por mil mulheres entre 15 e 49 anos)	2012	48,80	48,16	51,88
Taxa de Mortalidade Infantil (Por mil nascidos vivos)	2012	6,43	9,53	11,48
Taxa de Mortalidade na Infância (Por mil nascidos vivos)	2012	7,50	11,10	13,16
Taxa de Mortalidade da População entre 15 e 34 Anos (Por cem mil habitantes nessa faixa etária)	2012	74,82	104,76	121,73
Taxa de Mortalidade da População de 60 Anos e Mais (Por cem mil habitantes nessa faixa etária)	2012	3.036,39	3.421,03	3.507,81
Mães Adolescentes (com menos de 18 anos) (Em %)	2011	4,67	5,97	6,88
Mães que Tiveram Sete e Mais Consultas de Pré-Natal (Em %)	2011	88,58	81,86	78,33
Partos Cesáreos (Em %)	2011	72,19	67,15	59,99
Nascimentos de Baixo Peso (menos de 2,5kg) (Em %)	2011	7,68	9,39	9,26
Gestações Pré-Termo (Em %)	2011	7,25	10,29	8,98

Disponível em: <http://produtos.seade.gov.br/produtos/perfil/perfilMunEstado.php>

Acesso em: 29 de agosto de 2014.

4- ASPECTOS SOCIOECONÔMICOS

4.1. Emprego e rendimento:

Evolução do Número de Empregos Formais – Ministério do Trabalho e Emprego:

(compreende os empregados com carteira, militares e estatutários)

Em 2010, Vinhedo apresentou o maior saldo dos últimos anos com a criação de 2.672 novos postos de trabalho, com taxa de crescimento de 9,32%, superando a taxa média da RMC que alcançou 7,48%, a taxa média paulista de 6,77% e a taxa média brasileira de 7,65%.

No primeiro quadrimestre de 2011 foram criados 1.131 empregos formais no município.





Prefeitura Municipal de Vinhedo

ESTADO DE SÃO PAULO

GABINETE DO PREFEITO

Emprego e Rendimento	Ano	Município	Reg. Gov.	Estado
Participação dos Empregos Formais da Agricultura, Pecuária, Produção Florestal, Pesca e Aquicultura no Total de Empregos Formais (Em %)	2012	0,21	1,70	2,54
Participação dos Empregos Formais da Indústria no Total de Empregos Formais (Em %)	2012	47,95	28,05	20,30
Participação dos Empregos Formais da Construção no Total de Empregos Formais (Em %)	2012	1,74	4,58	5,23
Participação dos Empregos Formais do Comércio Atacadista e Varejista e do Comércio e Reparação de Veículos Automotores e Motocicletas no Total de Empregos Formais (Em %)	2012	13,95	20,05	19,46
Participação dos Empregos Formais dos Serviços no Total de Empregos Formais (Em %)	2012	36,15	45,61	52,47
Rendimento Médio dos Empregos Formais da Agricultura, Pecuária, Produção Florestal, Pesca e Aquicultura (Em reais correntes)	2012	1.102,57	1.405,04	1.412,49
Rendimento Médio dos Empregos Formais da Indústria (Em reais correntes)	2012	2.544,30	3.124,47	2.754,07
Rendimento Médio dos Empregos Formais da Construção (Em reais correntes)	2012	1.699,13	2.145,70	2.028,78
Rendimento Médio dos Empregos Formais do Comércio Atacadista e Varejista e do Comércio e Reparação de Veículos Automotores e Motocicletas (Em reais correntes)	2012	1.924,38	1.723,43	1.766,79
Rendimento Médio dos Empregos Formais dos Serviços (Em reais correntes)	2012	2.147,40	2.440,70	2.449,21
Rendimento Médio do Total de Empregos Formais (Em reais correntes)	2012	2.296,70	2.456,92	2.329,86

Disponível em: <http://produtos.seade.gov.br/produtos/perfil/perfilMunEstado.php> -
Acesso em: 29 de agosto de 2014.

4.2. Economia:

Produto Interno Bruto:

Produto Interno Bruto dos Municípios 2011		
Valor adicionado bruto da agropecuária a preços correntes	10.657	mil reais
Valor adicionado bruto da indústria a preços correntes	2.463.753	mil reais
Valor adicionado bruto dos serviços a preços correntes	3.538.420	mil reais
Impostos sobre produtos líquidos de subsídios a preços correntes	1.296.115	mil reais
PIB a preços correntes	7.308.945	mil reais
PIB per capita a preços correntes	112.670,65	reais

Disponível em:

<http://cidades.ibge.gov.br/xtras/temas.php?lang=&codmun=355670&idtema=125&search=sao-paulo|vinhedo|produto-interno-bruto-dos-municipios-2011>

Acesso em: 04 de setembro de 2014.





Prefeitura Municipal de Vinhedo

ESTADO DE SÃO PAULO

GABINETE DO PREFEITO

Instituições Financeiras - 2013			
Depósitos a prazo		402.135.973	Reais
Depósitos à vista - governo		1.663.468	Reais
Depósitos à vista - privado		105.878.151	Reais
Número de Agências		13	Agências
Obrigações por Recebimento		195.173	Reais
Operações de Crédito		434.899.172	Reais
Poupança		433.731.304	Reais

Fontes: Banco Central do Brasil, Registros Administrativos 2013. NOTA 1: Atribui-se a expressão dado não informado às variáveis onde os valores dos municípios não foram informados. NOTA 2: Atribui-se zeros aos valores dos municípios onde não há ocorrência da variável. NOTA 3: O município pode ter mais agências, mas os valores apresentados são das agências que estavam efetivamente operantes na data do fechamento da pesquisa.

Disponível em:

<http://cidades.ibge.gov.br/xtras/temas.php?lang=&codmun=355670&idtema=129&search=sao-paulo|vinhedo|instituicoes-financeiras-2013>

Acesso em: 05 de setembro de 2014.

Economia	Ano	Município	Reg. Gov.	Estado
PIB (Em milhões de reais correntes)	2011	7.308,95	110.188,82	1.349.465,14
PIB per Capita (Em reais correntes)	2011	112.616,84	36.297,64	32.454,91
Participação no PIB do Estado (Em %)	2011	0,541618	8,17	100,000000
Participação da Agropecuária no Total do Valor Adicionado (Em %)	2011	0,18	0,89	2,11
Participação da Indústria no Total do Valor Adicionado (Em %)	2011	40,97	34,23	27,43
Participação dos Serviços no Total do Valor Adicionado (Em %)	2011	58,85	64,88	70,46
Participação nas Exportações do Estado (Em %)	2013	0,572067	8,303817	100,000000

Disponível em: <http://produtos.seade.gov.br/produtos/perfil/perfilMunEstado.php>

Acesso em: 29 de agosto de 2014.

4.3. Produção Agropecuária:

Produção Agrícola Municipal – Cereais, Leguminosas e Oleaginosas (2007)

arroz (em casca) quantidade produzida	10 toneladas	feijão (em grão) quantidade produzida	12 toneladas
arroz (em casca) valor da produção	3 mil reais	feijão (em grão) valor da produção	13 mil reais
arroz (em casca) área plantada	7 hectares	feijão (em grão) área plantada	10 hectares
arroz (em casca) área colhida	7 hectares	feijão (em grão) área colhida	10 hectares
arroz (em casca) rendimento médio da produção	1.428 quilogramas por hectare	feijão (em grão) rendimento médio da produção	1.200 quilogramas por hectare

*



Prefeitura Municipal de Vinhedo

ESTADO DE SÃO PAULO

GABINETE DO PREFEITO

milho (em grão) quantidade produzida	628 toneladas
milho (em grão) valor da produção	107 mil reais
milho (em grão) área plantada	182 hectares
milho (em grão) área colhida	182 hectares
milho (em grão) rendimento médio da produção	3.450 quilogramas por hectare

Disponível em: <http://cidades.ibge.gov.br/xtras/temas.php?lang=&codmun=355670&idtema=18&search=sao-paulo|vinhedo|producao-agricola-municipal-cereais-leguminosas-e-oleaginosas-2007>
Acesso em: 05 de setembro de 2014.

Lavoura permanente:

Produção Agrícola Municipal - Lavoura Permanente 2012

Abacate - Quantidade produzida	66	toneladas
Abacate - Valor da produção	79	mil reais
Abacate - Área destinada à colheita	3	hectares
Abacate - Área colhida	3	hectares
Abacate - Rendimento médio	22.000	quilogramas por hectare
Banana (cacho) - Quantidade produzida	75	toneladas
Banana (cacho) - Valor da produção	53	mil reais
Banana (cacho) - Área destinada à colheita	5	hectares
Banana (cacho) - Área colhida	5	hectares
Banana (cacho) - Rendimento médio	15.000	quilogramas por hectare
Café (em grão) Total - Quantidade produzida	4	toneladas
Café (em grão) Total - Valor da produção	23	mil reais
Café (em grão) Total - Área destinada à colheita	3	hectares
Café (em grão) Total - Área colhida	3	hectares
Café (em grão) Total - Rendimento médio	1.333	quilogramas por hectare
Café (em grão) Arábica - Quantidade produzida	4	toneladas
Café (em grão) Arábica - Valor da produção	23	mil reais
Café (em grão) Arábica - Área destinada à colheita	3	hectares
Café (em grão) Arábica - Área colhida	3	hectares
Café (em grão) Arábica - Rendimento médio	1.333	quilogramas por hectare
Caqui - Quantidade produzida	36	toneladas
Caqui - Valor da produção	59	mil reais
Caqui - Área destinada à colheita	2	hectares
Caqui - Área colhida	2	hectares
Caqui - Rendimento médio	18.000	quilogramas por hectare
Coco-da-baía - Quantidade produzida	8	mil frutos
Coco-da-baía - Valor da produção	12	mil reais
Coco-da-baía - Área destinada à colheita	4	hectares
Coco-da-baía - Área colhida	4	hectares
Coco-da-baía - Rendimento médio	2.000	frutos por hectare
Figo - Quantidade produzida	43	toneladas
Figo - Valor da produção	129	mil reais
Figo - Área destinada à colheita	2	hectares
Figo - Área colhida	2	hectares
Figo - Rendimento médio	21.500	quilogramas por hectare

*

[Handwritten signatures and initials]



Prefeitura Municipal de Vinhedo

ESTADO DE SÃO PAULO

GABINETE DO PREFEITO

Goiaba - Quantidade produzida	400	toneladas
Goiaba - Valor da produção	960	mil reais
Goiaba - Área destinada à colheita	10	hectares
Goiaba - Área colhida	10	hectares
Goiaba - Rendimento médio	40.000	quilogramas por hectare
Limão - Quantidade produzida	40	toneladas
Limão - Valor da produção	64	mil reais
Limão - Área destinada à colheita	2	hectares
Limão - Área colhida	2	hectares
Limão - Rendimento médio	20.000	quilogramas por hectare
Manga - Quantidade produzida	30	toneladas
Manga - Valor da produção	48	mil reais
Manga - Área destinada à colheita	2	hectares
Manga - Área colhida	2	hectares
Manga - Rendimento médio	15.000	quilogramas por hectare
Maracujá - Quantidade produzida	5	toneladas
Maracujá - Valor da produção	9	mil reais
Maracujá - Área destinada à colheita	1	hectares
Maracujá - Área colhida	1	hectares
Maracujá - Rendimento médio	5.000	quilogramas por hectare
Pêssego - Quantidade produzida	5	toneladas
Pêssego - Valor da produção	14	mil reais
Pêssego - Área destinada à colheita	1	hectares
Pêssego - Área colhida	1	hectares
Pêssego - Rendimento médio	5.000	quilogramas por hectare
Tangerina - Quantidade produzida	45	toneladas
Tangerina - Valor da produção	83	mil reais
Tangerina - Área destinada à colheita	3	hectares
Tangerina - Área colhida	3	hectares
Tangerina - Rendimento médio	15.000	quilogramas por hectare
Uva - Quantidade produzida	1.320	toneladas
Uva - Valor da produção	3.696	mil reais
Uva - Área destinada à colheita	80	hectares
Uva - Área colhida	80	hectares
Uva - Rendimento médio	16.500	quilogramas por hectare

Disponível em

<http://cidades.ibge.gov.br/xtras/temas.php?lang=&codmun=355670&idtema=122&search=sao-paulo|vinhedo|producao-municipal-lavoura-permanente-2012>

Acesso em: 03 de setembro de 2014.





Prefeitura Municipal de Vinhedo

ESTADO DE SÃO PAULO

GABINETE DO PREFEITO
Pecuária:

Pecuária 2012		
Bovinos - efetivo dos rebanhos	2.250	cabeças
Equinos - efetivo dos rebanhos	130	cabeças
Asininos - efetivo dos rebanhos	4	cabeças
Muarees - efetivo dos rebanhos	65	cabeças
Suínos - efetivo dos rebanhos	480	cabeças
Caprinos - efetivo dos rebanhos	25	cabeças
Ovinos - efetivo dos rebanhos	90	cabeças
Galos, frangas, frangos e pintos - efetivo dos rebanhos	1.450.000	cabeças
Galinhas - efetivo dos rebanhos	1.950	cabeças
Vacas ordenhadas - quantidade	150	cabeças
Leite de vaca - produção - quantidade	200	Mil litros
Leite de vaca - valor da produção	162	Mil Reais
Ovos de galinha - produção - quantidade	30	Mil dúzias
Ovos de galinha - valor da produção	47	Mil Reais
Mel de abelha - produção - quantidade	60	Kg
Mel de abelha - valor da produção	1	Mil Reais

Disponível em:

<http://cidades.ibge.gov.br/xtras/temas.php?lang=&codmun=355670&idtema=121&search=sao-paulo|vinhedo|pecuaria-2012>

Acesso em: 03 de setembro de 2014

Extração Vegetal e Silvicultura 2012		
Produtos da Silvicultura – lenha – quantidade produzida	4.000	metro cúbico
Produtos da Silvicultura – lenha – valor da produção	220	mil reais

Disponível em:

<http://cidades.ibge.gov.br/xtras/temas.php?lang=&codmun=355670&idtema=124&search=sao-paulo|vinhedo|extracao-vegetal-e-silvicultura-2012>

Acesso em: 03 de setembro de 2014

4.4. Indústria/ Comércio:

Número de empregos formais no parque industrial de Vinhedo, considerando todas as regiões: aproximadamente 34 mil.

Número de empregos formais apenas do Distrito Industrial: aproximadamente 12 mil.

Número de desempregados em Vinhedo: aproximadamente 500 pessoas, em sua maioria sem qualquer qualificação.

Número de empresas em Vinhedo:

Indústrias de médio e grande porte: 662

Empresas de pequenos porte (EPP): 359*

Empresas de microporte (ME): 2.186*

Microempreendedores individuais (MEI): 346*

*inclui fabricações diversas, comércio e serviços.

Disponível em: www.vinhedo.sp.gov.br

Acesso em: 09 de setembro de 2014.

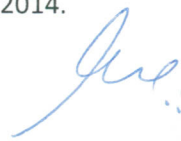



Prefeitura Municipal de Vinhedo

ESTADO DE SÃO PAULO

GABINETE DO PREFEITO

Estatísticas do Cadastro Central de Empresas 2012		
Número de unidades locais	3.379	Unidades
Pessoal ocupado total	41.746	Pessoas
Pessoal ocupado assalariado	37.386	Pessoas
Salários e outras remunerações	1.048.221	Mil Reais
Salário médio mensal	3,6	Salários mínimos
Número de empresas atuantes	3.312	Unidades

Fonte: IBGE, Cadastro Central de Empresas 2012. Rio de Janeiro: IBGE, 2014.

Disponível em:

<http://cidades.ibge.gov.br/xtras/temas.php?lang=&codmun=355670&idtema=127&search=sao-paulo|vinhedo|estatisticas-do-cadastro-central-de-empresas-2012>

Acesso em: 04 de setembro de 2014

4.5. Receita Orçamentária Municipal

Receita Orçamentária do Município - LDO - EXERCÍCIO 2015 AUDIÊNCIA PÚBLICA - 30/09/2014

Discriminação das Receitas – Administração Direta	LOA – Exercício 2015
Receitas Correntes	R\$398.575.000,00
Receita Tributária	R\$85.182.000,00
Receita Patrimonial	R\$1.164.000,00
Receita de Serviços	R\$5.000,00
Transferências Correntes	R\$302.669.000,00
Outras Receitas Correntes	R\$9.555.000,00
Receitas de Capital	R\$3.265.000,00
Operações de Crédito	R\$1.000.000,00
Alienação de Bens	R\$85.000,00
Transferências de Capital	R\$2.180.000,00
Deduções da Receita – FUMDEB	(R\$48.256.000,00)
Receita Líquida da Administração Direta	R\$353.584.000,00

*

↑

↑
@ Jucy



Prefeitura Municipal de Vinhedo

ESTADO DE SÃO PAULO

GABINETE DO PREFEITO

Discriminação das Receitas – Administração Indireta	LOA – Exercício 2015
Receitas Correntes	R\$30.692.000,00
Receita Tributária	R\$22.000,00
Receita Patrimonial	R\$523.000,00
Receita de Serviços	R\$27.998.000,00
Outras Receitas Correntes	R\$2.149.000,00
Receitas de Capital	R\$28.728.000,00
Receita Líquida da Administração Direta	R\$59.420.000,00

Disponível em: www.vinhedo.sp.gov.br

Acesso em: 10 de setembro de 2014.

SECRETARIA – UNIDADE ORÇAMENTÁRIA	VALOR PROJETADO PARA DESPESAS LOA EXERCÍCIO 2015
Secretaria Municipal de Governo	R\$7.241.200,00
Secretaria Municipal de Negócios Jurídicos	R\$1.807.100,00
Secretaria Municipal de Planejamento e Meio Ambiente	R\$1.413.210,00
Secretaria Municipal da Administração	R\$9.374.000,00
Secretaria Municipal da Fazenda	R\$4.177.550,00
Secretaria Municipal de Promoção e Assistência Social	R\$6.849.238,00
Secretaria Municipal de Educação	R\$120.912.361,00
Secretaria Municipal de Esporte e Lazer	R\$8.732.966,00
Secretaria Municipal de Saúde	R\$98.000.000,00
Secretaria Municipal de Serviços Municipais	R\$31.745.485,00
Secretaria Municipal de Transporte e Defesa Social	R\$17.715.150,00
Secretaria Municipal de Habitação e Desenv. Urbano	R\$1.263.004,00
Secretaria Municipal de Cultura e Turismo	R\$7.382.144,00
Secretaria Municipal de Obras	R\$9.569.676,00
Secretaria Municipal de Ind. Com. e Agricultura	R\$1.242.500,00
Fundo Municipal da Assistência Social	R\$5.818.848,00
Controladoria Geral do Município	R\$697.760,00
Câmara Municipal de Vinhedo	R\$8.950.000,00
Sanebavi	R\$59.420.000,00
Encargos Gerais do Município	R\$10.191.808,00
Reserva de Contingências	R\$500.000,00

Disponível em: www.vinhedo.sp.gov.br

Acesso em: 10 de setembro de 2014.

*

[Handwritten signatures and initials]



Prefeitura Municipal de Vinhedo

ESTADO DE SÃO PAULO

GABINETE DO PREFEITO

5. ASPECTOS CULTURAIS

No Município de Vinhedo a Secretaria Municipal de Cultura e Turismo planeja e coordena o apoio e a execução de atividades para a difusão e formação cultural e turística, bem como a valorização das raízes culturais da população e o desenvolvimento da cidadania.

Além de possuir uma agenda cultural, calendário com os eventos culturais do ano, a Secretaria Municipal de Cultura e Turismo oferece à população, nos Centros Culturais, Oficinas Culturais:

Artes Visuais:

Pintura a óleo
Desenho Artístico
Desenho e Pintura
Cerâmica e Escultura

Artesanato:

Patchwork
Decoupage
Mosaico

Expressão Cultural:

Ballet Clássico
Jazz
Alongamento
Sapateado
Dança de salão
Dança do ventre
Hip Hop
Capoeira

Música:

Musicalização Infantil
Trompete
Canto Coral
Violão e Guitarra
Prática de Orquestra
Teoria Musical

Teatro



[Handwritten signature]



Prefeitura Municipal de Vinhedo

ESTADO DE SÃO PAULO

GABINETE DO PREFEITO

Eventos SECTUR:

Festa da Uva e do Vinho de Vinhedo
Aniversário da Cidade
Exposição Nacional de Orquídeas de Vinhedo
Semana da Leitura e Concurso Literário
Expogatos de Vinhedo
Festival do Japão
Encontro de Motociclistas
Encontro das Artes
Festival de Inverno de Vinhedo
Salão de Artes Visuais – SAV
Encontro Internacional de Corais Canta Inverno
Revirada Cultural Regional
Festival de Teatro de Vinhedo – FESTEVI
Festival Popular de Arte e Cultura de Vinhedo
Exposição “O Sagrado”
Expoartes

Corporação Musical de Vinhedo

Tradições Religiosas:

Paixão de Cristo
Festa da Padroeira Sant’Anna
Marcha para Jesus
Exposição “O Sagrado”

Entidades:

Aurora Sudário – Corporação Afro-Brasileira de Samba de Roda

Disponível em: www.vinhedo.sp.gov.br

Acesso em: 09 de setembro de 2014.

6. ESPORTES

No Município de Vinhedo a Secretaria Municipal de Esportes e Lazer é o órgão responsável pelo desenvolvimento de todo gênero de atividades esportivas e de lazer, em qualquer nível de idade.

A Secretaria Municipal de Esportes e Lazer além de possuir um **Calendário Oficial de Eventos Esportivos e de Lazer** que irão acontecer durante o ano, oferece atividades em diversos horários, dias e locais, atendendo a população nas seguintes modalidades:

Atletismo
Basquetebol
Capoeira
Futsal masculino
Futsal feminino
Futebol masculino
Futebol feminino
Ginástica artística
Handebol
Hidroginástica
Natação
Judô
Karatê
Voleibol
Taekwondo
Natação PCD

Fonte: Secretaria Municipal de Esportes e Lazer – Vinhedo/ SP.





Prefeitura Municipal de Vinhedo

ESTADO DE SÃO PAULO

GABINETE DO PREFEITO

7. ASSISTÊNCIA SOCIAL:

A Secretaria de Promoção e Assistência Social do Município de Vinhedo é o órgão municipal responsável pela gestão e coordenação das ações da política de Assistência Social. Executa direta e indiretamente, por meio de convênios com entidades privadas, serviços, programas e projetos para atendimento de indivíduos e famílias que objetivam a garantia de direitos sociais, o enfrentamento a situações de pobreza e vulnerabilidade social e a correção sobre graves violações de direitos que ocasionam risco e comprometem o convívio familiar e comunitário.

Serviços de execução direta pelo município:

Centros de Referência de Assistência Social (CRAs) - Bairro Nova Vinhedo, Capela;
Serviço de Atendimento à Família (Saf), no Centro;
Centro de Referência Especializado de Assistência Social (Creas), no Centro;
Serviço de Convívio e Fortalecimento de Vínculos: Projeto "Clube da Criança" - de 6 a 12 anos, no Jardim Bela Vista;
Serviço de Convívio e Fortalecimento de Vínculos de Idosos: Grupo "Bem-Viver", para pessoas com mais de 60 anos, no Jardim São Matheus, Capela e Jardim Três Irmãos.

Sob a responsabilidade desta Secretaria ainda estão: a gestão dos programas de transferência de renda das esferas estadual e federal, a manutenção administrativa e funcional dos Conselhos Municipais de Assistência Social, dos Direitos da Criança e do Adolescente, de Direitos da Pessoa com Deficiência, do Idoso e o Conselho Tutelar. A pasta também faz a supervisão da rede socioassistencial e é responsável pela informação municipal da política de assistência social, dos serviços e das condições de vida das famílias e indivíduos.

Disponível em: www.vinhedo.sp.gov.br

Acesso em: 09 de setembro de 2014.

Atendimento Bolsa Família no município de Vinhedo (2015):

Alunos de 06 a 15 anos	914
Alunos de 16 e 17 anos	121

Disponível em: www.frequenciaescolarpbf.mec.gov.br

Acesso em: 30 de abril de 2015.

ASPECTOS EDUCACIONAIS:

8. Do início ao atual

Evolução histórica:

A educação no município de Vinhedo veio a funcionar oficialmente no ano de 1919, com a abertura das Escolas Reunidas de Rocinha, que funcionava no prédio onde se localiza atualmente a Câmara Municipal de Vinhedo, com classes separadas para meninos e meninas.

Em 1925, através do Ato Legal de 25/02/1925, publicado no D.O.E. de 26/02/1925, a escola passou a denominar-se Grupo Escolar de Rocinha. O primeiro diretor foi o Prof. Romeu de Moraes, seguido pelo Prof. Basilis Godoy e seu adjunto o Prof. Cláudio Gomes da Costa Junior.

Em 1952, homenageando o Prof. Cláudio (falecido em 1947), a escola passou a se chamar Grupo Escolar Prof. Cláudio Gomes.

De lá para cá foram construídas outras escolas para atender a demanda do ensino público (até então estadual) no município, como por exemplo o Ginásio Estadual, hoje Escola Estadual Patriarca da Independência; ampliando assim o atendimento para o Ensino Fundamental II e Ensino Médio.

*



Prefeitura Municipal de Vinhedo

ESTADO DE SÃO PAULO

GABINETE DO PREFEITO

A Educação Infantil funcionava, na época, nos prédios das escolas estaduais, anos mais tarde a Prefeitura Municipal assumiu a Educação Infantil no município e foram sendo construídos gradativamente os Centros de Educação Infantil para atender as demandas dos bairros. De lá para cá o município vem investindo cada vez mais na educação das crianças de 4 meses a 5 anos de idade.

A Educação de Jovens e Adultos (antigamente Mobral) funcionou em espaços cedidos para a comunidade, Sesi e Escolas Estaduais. No ano de 1994, o município passou a oferecer a Educação de Jovens e Adultos, no período noturno, no Centro Municipal de Ensino Supletivo Fundamental e Médio de Vinhedo (prédio da E.M. Integração).

No ano de 1995 foi inaugurada a Escola Integração, primeira escola municipal que atendia na época o Ensino Fundamental I e II.

O ensino público passou também por várias mudanças, como a reorganização das escolas no ano 1996, que separou as escolas de Ensino Fundamental I e II.

A partir de 01/01/1998, com a Municipalização do Ensino Fundamental no Município de Vinhedo, através do Parecer CEE 420/97- Processo nº. 293/97 – SE - Vinhedo – D.O.E. 17/12/97, as escolas de Ensino Fundamental I e II passaram a ser administradas pela Prefeitura Municipal através da Secretaria Municipal de Educação de Vinhedo. As Escolas Patriarca da Independência, Professor Israel Shoba e Professora Maria do Carmo Ricci Von Zuben continuaram sob a administração do Governo Estadual atendendo o Ensino Fundamental II e Médio. Atualmente a Escola Estadual Patriarca da Independência continua oferecendo o Ensino Fundamental II e Médio e as demais somente Ensino Médio.

No ano 2009, atendendo a Lei nº 9.394, de 20 de dezembro de 1996, Lei nº 10.172, de 9 de janeiro de 2001 e a Lei nº 11.114, de 16 de maio de 2005, o Ensino Fundamental foi ampliado para 9 anos de duração.

Outras escolas foram construídas para atender a demanda e muito vem se investindo na educação de crianças, jovens e adultos do município. Hoje o município de Vinhedo conta também com muitas escolas privadas e faculdade.

A educação no município percorreu muitos caminhos até o dia de hoje. Esperamos com esse documento contribuir e valorizar cada vez mais a educação de Vinhedo.

8.1. Organograma Administrativo – Secretaria Municipal de Educação de Vinhedo

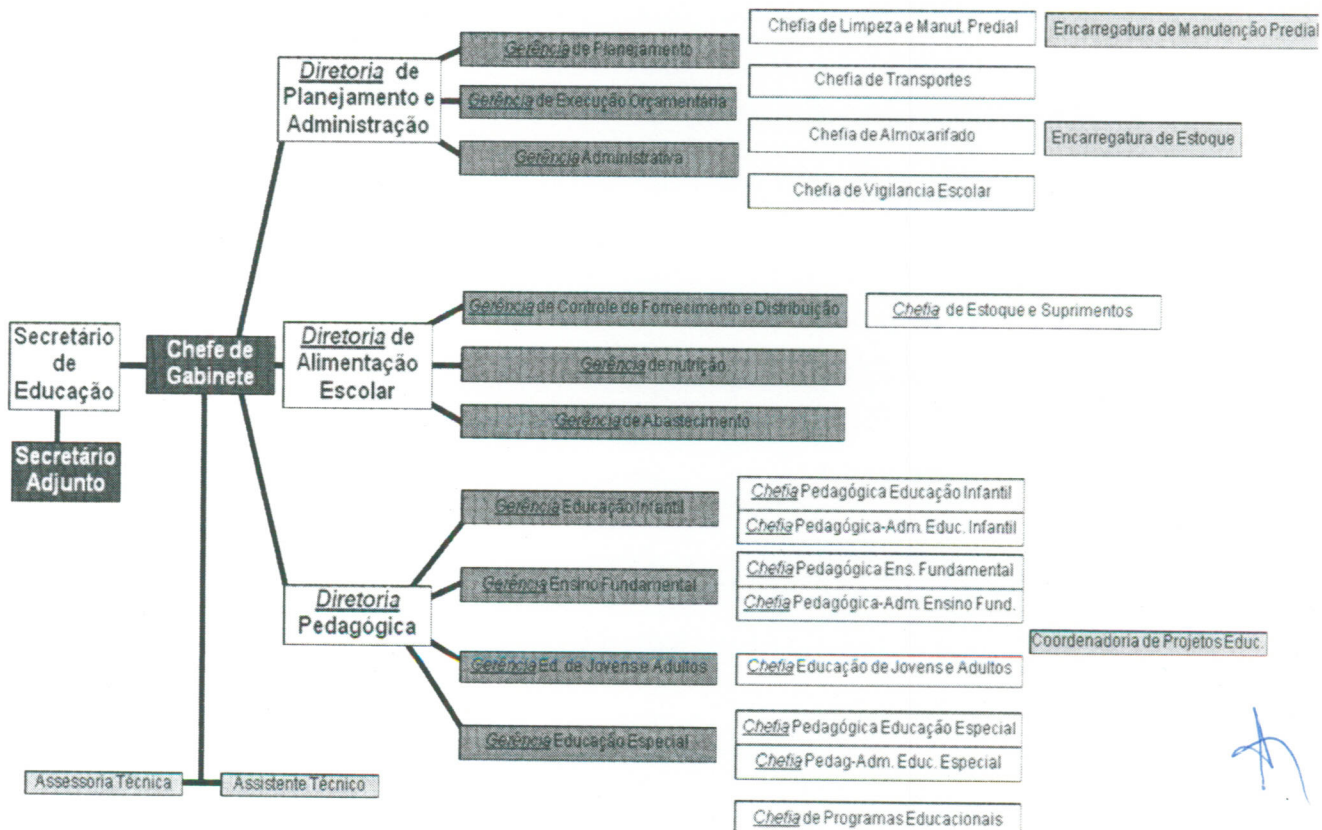

Lei Complementar nº 112, de 2011.



Handwritten signature and initials.



Prefeitura Municipal de Vinhedo

ESTADO DE SÃO PAULO

GABINETE DO PREFEITO

8.2. Rede Escolar de Ensino de Vinhedo:

Rede Municipal de Ensino de Vinhedo

A Rede Municipal de Ensino de Vinhedo possui 20 escolas de Educação Infantil, 09 escolas de Ensino Fundamental I, 07 escolas de Ensino Fundamental II e 02 escolas de EJA – Educação de Jovens e Adultos.

Educação Infantil

Centro de Educação Infantil Chapeuzinho Vermelho (1974)
Centro de Educação Infantil Tia Anastácia (1982)
Centro de Educação Infantil Pequeno Polegar (1982)
Centro de Educação Infantil Sítio do Pica-Pau Amarelo (1984)
Centro de Educação Infantil Emília (1985)
Centro de Educação Infantil Monteiro Lobato (1989)
Centro de Educação Infantil Tio Barnabé (1989)
Centro de Educação Infantil Branca de Neve (1992)
Centro de Educação Infantil Saci Pererê (1994)
Centro de Educação Infantil Peter Pan (1994)
Centro de Educação Infantil Narizinho (1994)
Centro de Educação Infantil Grilo Falante (1994)
Centro de Educação Infantil Cuca (1996)
Centro de Educação Infantil Visconde de Sabugosa (2002)
Centro de Educação Infantil Marquês de Rabicó (2003)
Centro de Educação Infantil Turma da Mônica (2004/ 2005)
Centro de Educação Infantil Pedrinho (2004/ 2006)
Centro de Educação Infantil Pequeno Príncipe (2011/ 2013)
Centro de Educação Infantil Vila Sésamo (2012)
Centro de Educação Infantil Mágico de Oz (2013)

Ensino Fundamental I

Escola Municipal Professor Cláudio Gomes (1925)
Escola Municipal Dr. Abrahão Aun (1966)
Escola Municipal Dom Mathias (1967)
Escola Municipal Professora Antonia do Canto e Silva Cordeiro (1981)
Escola Municipal Professora Magdalena Lébeis (1984)
Escola Municipal Abel Maria Torres (1989)
Escola Municipal Centro Integrado de Cidadania Eduardo Von Zuben (2007)
Escola Municipal Professora Maria de Lourdes Von Zuben (2004/ 2006)
Escola Municipal Dra. Nilza Maria Carbonari Ferragut (2013)

Ensino Fundamental II

Escola Municipal Professor Ricardo Junco Neto (1976)
Escola Municipal Integração (1995)
Escola Municipal Dr. Jair Mendes de Barros (1995/ 1998)
Escola Municipal Professor André Franco Montoro (2001)
Escola Municipal Centro Integrado de Cidadania Eduardo Von Zuben (2007)
Escola Municipal Profª. Darci Ana Dégelo Briski (2013)
Escola Municipal Dra. Nilza Maria Carbonari Ferragut (2013)

Educação de Jovens e Adultos

Centro Municipal de Ensino Supletivo Fundamental e Médio de Vinhedo (1994)
Escola Municipal Professor André Franco Montoro (2001)

Rede Estadual

Escola Estadual Patriarca da Independência
Escola Estadual Prof. Israel Shoba
Escola Estadual Profª. Maria do Carmo Ricci Von Zuben





Prefeitura Municipal de Vinhedo

ESTADO DE SÃO PAULO

GABINETE DO PREFEITO

Rede Particular:

Arte e Manha Escola de Educação Infantil
Centro de Educação Profissional de Vinhedo - CEPROVI
Centro Educacional Sesi 242
Colégio Beneditino de Vinhedo
Colégio de Vinhedo
Colégio Integral de Vinhedo
Colégio Novo Anglo – Unidade Vinhedo
Colégio Sant'Anna
Escola Cristã Modelo Alpha
Instituto de Educação Infantil Terra
Instituto de Educação Príncipe da Paz
João e Maria Vivência Infantil de Vinhedo
Mundo Infantil Favo de Mel
Objetivo Vinhedo Centro Educacional

Fonte: PRODESP- Cadastro de Escolas (acesso 05/09/2014)

Faculdade:

Uniesp Vinhedo

Entidades:

CEIVI - Centro Educacional Integrado de Vinhedo
Lar CAB - Lar Carlos Augusto de Braga
AFETO - Associação Filantrópica Esperança para Todos
ARCA 1 (Jd. Brasil) - Associação de Responsabilidade Cristã e Assistencial
ARCA 2 (Vila João XXII)
ARCA 3
ACOVEC - Associação Comunitária Vinhedense Educação e Cultura
CLUBINHO
ITACOLOMI - Instituto de Apoio Social Vinhedo
LEAL - Lar Escola Amor e Luz
SOS Esperança e Vida

8.3. Histórico das Escolas – Rede Municipal de Ensino de Vinhedo:

Educação Infantil

Centro de Educação Infantil Chapeuzinho Vermelho / Centro de Educação Infantil Grilo Falante

Data de inauguração: 1974/ 1994.

Em 12 de outubro de 1973, no Gabinete do Prefeito na época, Dr. Manoel Matheus Netto, foi realizada a primeira reunião da Diretoria que presidiria o Centro de Educação Infantil Chapeuzinho Vermelho, sendo este fundado neste dia, sob a forma de entidade, recebendo ajuda da administração municipal.

Em 1º de outubro de 1974, aconteceu a inauguração do prédio do Centro de Educação Infantil Chapeuzinho Vermelho, contando com assistência pedagógica, recreativa e alimentar para as crianças de 4 a 6 anos. Em 1º de Março de 1981, o Centro passou a atender também crianças de 0 a 3 anos em atividades de berçário.

Em 1994 foram construídas novas salas de aula anexas a entidade Chapeuzinho Vermelho instalando-se no mesmo local o Centro de Educação Infantil Grilo Falante, que até então estava ocupando uma sala na Escola Estadual Israel Shoba. Sendo assim os dois Centros passaram a funcionar juntos no mesmo espaço.

Em 2000 a Diretoria da entidade do Chapeuzinho Vermelho, encerra suas atividades, passando a ser exclusivamente mantida pela Prefeitura Municipal.

Centro de Educação Infantil Tia Anastácia

Data de inauguração: 1982.

O Centro de Educação Infantil Tia Anastácia, prédio da Unidade I foi construído em 1968 onde acolhia o Ensino Fundamental.

Com o passar dos anos a escola foi ampliada atendendo a demanda da comunidade.





GABINETE DO PREFEITO

Prefeitura Municipal de Vinhedo

ESTADO DE SÃO PAULO

Em 1981, a Unidade começou atender a Educação Infantil em uma sala, e em 1982 criou-se o Centro de Educação Infantil Tia Anastácia. Entre 1984 a 1987 foi ampliado, surgindo a Unidade II (Creche).

Centro de Educação Infantil Pequeno Polegar

Data de inauguração: 02/12/1982.

O Centro de Educação Infantil Pequeno Polegar foi inaugurado no dia 02/12/1982, devido à necessidade de uma creche no bairro. Funcionou até 1997 somente com 3 salas de creche e um berçário. Em 1998 foram construídas 2 salas de aula passando a ser creche/escola.

A escola foi posteriormente ampliada, devido à expansão dos bairros e a necessidade de atender os alunos.

Centro de Educação Infantil Sítio do Pica-Pau Amarelo

Data de inauguração: 13/08/1984.

A escola foi inaugurada em 1984, na Av. Castelo Branco, no prédio da antiga Indústria Storani. No ano de 1988, passou a funcionar na Av. Independência, nº 5110, Jardim Alba em prédio próprio da Prefeitura Municipal. O Centro de Educação Sítio do Pica-Pau Amarelo está localizado próximo à Rodoviária e ao Centro Profissionalizante de Vinhedo - CEPROVI.

Desde a sua construção aconteceram algumas reformas no prédio para atender melhor às necessidades da comunidade escolar.

Centro de Educação Infantil Emília

Data de inauguração: 1985.

O Centro de Educação Infantil Emília teve início numa "casinha verde" (escola) onde acolhia as crianças do bairro para atividades escolares.

Um novo prédio (creche) foi inaugurado em 1985. Em 1999, a "casinha verde" foi derrubada e o prédio atual foi inaugurado.

Centro de Educação Infantil Monteiro Lobato

Data de inauguração: 1989.

Em 1984 numa casa no Bairro Santa Claudina funcionou um Centro de Educação Marquês de Rabcó. Com a construção do Centro de Educação Infantil Monteiro Lobato no ano de 1989, o nome Marquês de Rabcó foi extinguido provisoriamente, vindo depois a nomear o Centro de Educação Infantil do Bairro Nova Canudos.

A escola tem seu ato de criação publicado no Diário Oficial no dia 13/08/2004. Teve início de funcionamento no ano de 1989, sob a portaria nº 086/2004 do Dirigente Regional de Ensino.

A escola está localizada no Jardim Três Irmãos, ao lado do Posto de Saúde, creche Cuca e a Escola Municipal Dr. Jair Mendes de Barros, na entrada da cidade de Vinhedo, com a divisa de Valinhos, e também da portaria do Condomínio Vinhas da Vista Alegre. Ela foi construída para atender a demanda do bairro.

Centro de Educação Infantil Tio Barnabé

Data de inauguração: 15/03/1989.

No dia 15 de Março de 1989 nasceu a primeira sala do Centro de Educação Infantil Tio Barnabé atendendo 15 crianças com idade de 3 a 6 anos. A sala a princípio começou a funcionar provisoriamente no Centro Comunitário que fica ao lado da EM Abel Maria Torres.

Foram alguns anos de muitos desafios até que a Escola Municipal Abel Maria Torres passou por uma reforma e assim foi garantida uma sala dentro do prédio da escola.

Durante 9 anos a sala funcionou multisseriada (3/4/5 e 6 anos). Em 1998, foi construída uma sala especialmente para a Educação Infantil e com o aumento do número de alunos, as turmas foram divididas: 3 e 4 anos/5 e 6 anos.

Por volta de 2001, a escola foi reformada garantindo um espaço adequado para a Educação Infantil.

Centro de Educação Infantil Branca de Neve

Data de inauguração: 07/02/1992.

Segundo informações fornecidas por antigos moradores do bairro, o Centro de Educação Infantil Branca de Neve foi construído para atender a necessidade da comunidade, pois os alunos da Educação Infantil tinham aulas em duas salas da Escola Municipal da Vila João XXIII, hoje atual Escola Municipal Professor Ricardo Junco Neto. Como a demanda aumentou, foi construída a atual escola.

As atividades iniciaram em 07 de fevereiro de 1992 e a inauguração oficial aconteceu em abril do mesmo ano. De lá para cá foram realizadas reformas para atender melhor os alunos.





Prefeitura Municipal de Vinhedo

ESTADO DE SÃO PAULO

GABINETE DO PREFEITO

Centro de Educação Infantil Saci Pererê

Data de inauguração: 02/04/1994.

O Centro de Educação Infantil Saci Pererê iniciou suas atividades escolares no ano de 1983, no porão cedido pela Igreja Nossa Senhora de Lourdes.

Em 1984 houve a Inauguração da escola do Jardim Bela Vista, e o Centro de Educação Infantil Saci Pererê foi transferido para esta unidade, onde cederam uma sala para o infantil. Como a demanda de alunos maiores de sete anos aumentou, houve a necessidade de construir uma nova sala para o infantil, pois precisaram usar a sala cedida. Com o passar dos anos, o bairro cresceu e precisou usar esta sala também.

No ano de 1991, o Centro de Educação Infantil Saci Pererê foi transferido para o Clube da Criança, onde foram usadas duas salas emprestadas até a construção da nova pré-escola junto com a creche.

No dia 2 de abril de 1994, foi inaugurado oficialmente o Centro de Educação Infantil Saci Pererê.

Centro de Educação Infantil Peter Pan

Data de inauguração: 10/04/1994.

O Centro de Educação Infantil Peter Pan começou a funcionar em sala de aula da Escola Estadual Prof. Cláudio Gomes e E.E. Patriarca da Independência.

Com o aumento da demanda no ensino fundamental a educação infantil precisou desocupar o prédio e nos anos de 1991 a 1994 o Centro de Educação Infantil Peter Pan funcionou em um prédio alugado pela Prefeitura Municipal na Vila Gallo.

No ano de 1993, para atender a demanda, iniciou-se a construção do prédio para a escola na Rua dos Vereadores, nº 51 - Vila Planalto, que foi entregue no ano de 1994.

A escola surgiu em decorrência da necessidade da comunidade em ter uma escola de Educação Infantil no bairro, atendendo a demanda e valorizando a importância desse estágio na vida escolar.

Centro de Educação Infantil Narizinho

Data de inauguração: 10/04/1994.

O Centro de Educação Infantil Narizinho foi inaugurado no dia 10 de abril do ano de 1994.

A escola foi construída para atender a demanda do Bairro Nova Vinhedo.

O Centro de Educação Infantil Narizinho pertence à Região Norte da cidade de Vinhedo, situa-se na Rua Dom Pedro II, nº 51, no Bairro Nova Vinhedo.

A escola foi criada devido ao considerável crescimento e necessidade da comunidade e também por não haver nenhuma creche e Unidade de Educação Infantil no bairro.

O terreno em que foi construída a creche era na época um parquinho utilizado pelas crianças do bairro, que hoje localiza-se no final da Rua XV de Novembro.

Quando o CEI Narizinho foi inaugurado o prédio era menor e com o tempo foi ampliado para atender a demanda.

Centro de Educação Infantil Cuca

Data de inauguração: agosto de 1996.

O Centro de Educação Infantil Cuca foi inaugurado no ano de 1996 atendendo solicitações da comunidade.

Segundo relatos de moradores, no local havia um terreno baldio e a demanda por creche vinha aumentando muito. O Centro de Educação Infantil Cuca foi então construído e inaugurado no ano de 1996 para atender a necessidade do bairro.

A creche foi recentemente reformada para atender melhor as crianças.

Centro de Educação Infantil Visconde de Sabugosa

Data de inauguração: 15/02/2002.

O Centro de Educação Infantil Visconde de Sabugosa, nasceu da necessidade de atender as famílias moradoras dos novos bairros que surgiam rapidamente na região da Capela, com o Jardim Von Zuben e Jardim Nova Palmares.

A unidade iniciou com aproximadamente 130 alunos de zero a seis anos, atendidos em período integral (creche) e alunos que só frequentavam a escola durante meio período. Em sua maioria, os alunos que formaram na época da inauguração o corpo discente da unidade vieram transferidos dos Centros de Educação Infantil Tia Anastácia e Centro de Educação Infantil Saci-Pererê, pois eram de famílias que moravam mais próximas ao Centro de Educação Infantil Visconde de Sabugosa.

*



GABINETE DO PREFEITO

Prefeitura Municipal de Vinhedo

ESTADO DE SÃO PAULO

A construção deste novo Centro de Educação Infantil trouxe mais conforto e satisfação às famílias que se mostraram sempre participativas e atuantes, colaborando em tudo com a Equipe Escolar para o sucesso dos alunos.

Centro de Educação Infantil Marquês de Rabicó

Data de inauguração: 02/08/2003.

Em 1984 numa casa no Bairro Santa Claudina funcionou um Centro de Educação Marquês de Rabicó. Com a construção do Centro de Educação Infantil Monteiro Lobato no ano de 1989 o nome Marquês de Rabicó foi extinguido provisoriamente e resgatado posteriormente com a construção da escola no Bairro Nova Canudos.

Segundo relatos de moradores, o bairro surgiu como resultado de grande manifestação popular que buscava a apropriação do terreno sobre o qual constituiu-se o bairro.

Moradores contam que a origem do nome, Nova Canudos, como referência com a Guerra de Canudos, onde pessoas lutavam por um objetivo comum, e dentre outros, a busca de um lugar para morar e de melhores condições de vida.

Através de uma associação de moradores que denominava-se "sem casa", a voz popular foi ganhando força, e os acordos com a Prefeitura Municipal da cidade foram se consolidando em prol da regularização da situação. Houve a compra do terreno por parte da prefeitura e a compra do terreno, por parte dos moradores, que efetivaram a aquisição do mesmo através de pagamento facilitado.

Hoje existe no bairro construções estruturadas como casas, bares, campo de futebol, igrejas e escolas para atender a demanda.

A escola recebeu esta denominação através da Lei nº 2629, de 19 de fevereiro de 2002.

Centro de Educação Infantil Turma da Mônica

Data de inauguração: 05/10/2005.

O Centro de Educação Infantil Turma da Mônica foi criado pela portaria do Dirigente Regional de Ensino em 07/04/05 e publicado no diário oficial em 01/10/05, passando a funcionar como creche as turmas de maternal II (3 anos), maternal I (2 anos) e berçário (4 meses a 1 ano e 11 meses).

Somente no ano de 2006 a escola também passou a funcionar, atendendo crianças até 6 anos.

A escola foi construída para atender a demanda do bairro, que estava se iniciando e integraria o Projeto Vila Esperança.

O Projeto Vila Esperança não teve continuidade, devido à mudança de administração, mas a escola continuou atendendo a demanda do bairro e adjacências.

Centro de Educação Infantil Pedrinho

Data de inauguração: 2004/ 2006.

A escola foi construída para atender as necessidades do bairro e proximidades no ano de 2004. Foi inaugurada no dia 19 de agosto de 2006.

Em 19/04/2007, segundo o Decreto Municipal nº 78/2007, foi autorizado o seu funcionamento.

O nome da escola foi escolhido através de uma pesquisa com votação entre as crianças da Rede Municipal de Ensino: Reino das Águas Claras ou Pedrinho, que foi o vencedor.

Centro de Educação Infantil Pequeno Príncipe

Data de inauguração: 29/09/2011.

O Centro de Educação Infantil Pequeno Príncipe foi inaugurado no dia 29 de setembro de 2011 pelo Prefeito Milton Álvaro Serafim.

A Prefeitura Municipal de Vinhedo adquiriu um terreno no Bairro Vila Garcês para a construção de um complexo educacional e como no terreno havia uma casa que estava em boas condições, esta foi adaptada para atender os alunos de 1 ano a 1 ano e 11 meses, contemplando a lista de demanda de creche.

Com a inauguração do Complexo Educacional Norberto Elias, a escola se mudou para o novo prédio. A escola recebeu esta denominação através da Lei nº3544, de 13 de dezembro de 2012.

Centro de Educação Infantil Vila Sésamo

Data de inauguração: 27/01/2012.

O Centro de Educação Infantil "Vila Sésamo" foi inaugurado em 27 de janeiro de 2012. A escola recebeu esta denominação através da Lei nº3502, de 16 de fevereiro de 2012.

A escola foi construída em uma área central ao lado do antigo prédio do Sesi para atender a demanda de creche. A escola atende crianças de 4 meses a 2 anos e 11 meses em período integral.





Prefeitura Municipal de Vinhedo

ESTADO DE SÃO PAULO

GABINETE DO PREFEITO

Centro de Educação Infantil Mágico de Oz

Data de inauguração: 27/04/2013.

A escola recebeu esta denominação através da Lei nº3543, de 13 de dezembro de 2012 e foi construída para atender a demanda do bairro.

Também se localiza no Complexo Educacional Norberto Elias e atende crianças de 3 a 5 anos de idade.

Ensino Fundamental I, II e Educação de Jovens e Adultos

Escola Municipal Professor Cláudio Gomes

Data de inauguração: 1925.

A Escola Municipal Prof. Cláudio Gomes foi fundada em 1919 com o nome de Escolas Reunidas de Rocinha e funcionava no prédio onde se localiza a Câmara Municipal de Vinhedo.

Entretanto, o Ato de Criação deu-se em apenas 1925, através do Ato Legal de 25/02/1925, publicado no D.O.E. de 26/02/1925, quando a escola passou a denominar-se Grupo Escolar de Rocinha.

O primeiro diretor foi o Prof. Romeu de Moraes, seguido pelo Prof. Basilis Godoy e seu adjunto o Prof. Cláudio Gomes da Costa Junior.

O Patrono de nossa Escola Prof. Cláudio Gomes da Costa Junior, distinguiu-se pelo pioneirismo no Ensino Agrícola e Industrial, pois no primário na década de 20 ensinava artesanato e cultivo de terra aos seus alunos.

Em 1952, homenageando o Prof. Cláudio (falecido em 1947), a escola passou a chamar Grupo Escolar Prof. Cláudio Gomes.

Escola Municipal Dr. Abrahão Aun

Data de inauguração: 16/02/1966.

A Escola Municipal Dr. Abrahão Aun localiza-se no Bairro Nova Vinhedo. Começou suas atividades em 16/02/1966 numa antiga casa cedida pela Família Matheus e, em 11/08/1969 passou a funcionar no novo prédio construído no mesmo bairro com o nome de Grupo Escolar do Bairro da Nova Vinhedo, que depois recebeu o nome de Dr. Abrahão Aun, em homenagem ao primeiro Prefeito da cidade de Vinhedo.

Nascido a 30 de abril de 1907 e falecido em setembro de 1969, Dr. Abrahão Aun foi também Vice-Prefeito, Prefeito por duas vezes, Vereador, Presidente da Câmara e fundador do Hospital local. Dr. Abrahão Aun foi um médico muito estimado e político influente na cidade de Vinhedo.

Escola Municipal Dom Mathias

Data da inauguração: 1967.

O primeiro nome da escola era Escola Estadual de Primeiro Grau Agrupada do Bairro da Capela, fundada em 1967. Ela funcionava no prédio do atual Centro de Educação Infantil Tia Anastácia. Antes ela pertencia à EEPG Professor Cláudio Gomes.

Com o passar do tempo o número de alunos foi crescendo, e a Diretora da época, Vilma Tereza Briski, solicitou a alteração do nome da escola. O pedido foi autorizado através da Lei nº 235/86, e a partir de 9 de setembro de 1986, a escola passou a chamar-se Escola Estadual de Primeiro Grau Dom Mathias em homenagem ao padre Aloisius Marschall, Dom Mathias. Nessa época a escola mudou para um local novo, ao lado da rodoviária da Capela, localizada na Avenida Nossa Senhora de Lourdes, nº 110 – Bairro Capela.

Com a municipalização do ensino no município em 1998, o nome da escola foi alterado para Escola Municipal Dom Mathias.

O número de matrículas continuou a crescer muito e a escola precisou mudar para um prédio maior. Então em 2004 houve a troca de prédio com a Escola Estadual Professora Maria do Carmo Ricci Von Zuben.

Escola Municipal Professor Ricardo Junco Neto

Data de inauguração: setembro de 1976.

Foi fundada juntamente com o Bairro em setembro de 1976 recebendo o nome de Escola Estadual de Primeiro Grau da Vila João XXIII, em homenagem ao Bairro.

Em 1998, aconteceu a municipalização, passando a denominar-se Escola Municipal da Vila João XXIII.

Em 2006, a escola mudou de nome para homenagear um professor antigo e passou a se chamar Escola Municipal Professor Ricardo Junco Neto.

Ricardo Junco Neto, casado, pai de dois filhos, nascido em 23/01/1950, filho de Isidoro Junco e Rovilda Moreti Junco, família tradicional da cidade e morador da região onde se localiza a escola.



[Handwritten signatures and initials in blue ink]



Prefeitura Municipal de Vinhedo

ESTADO DE SÃO PAULO

GABINETE DO PREFEITO

Formou-se professor de Educação Física pela Escola Superior de Educação Física de Jundiaí em março de 1981 e também foi Diretor de Esportes do Município. Iniciou sua carreira no magistério em 1983 na Escola Estadual de Primeiro e Segundo Grau Patriarca da Independência, na vila Planalto, passando também pela Escola Estadual de Primeiro Grau Dom Mathias no Bairro da Capela.

Ricardo Junco começou a lecionar nesta escola quando ela ainda pertencia a Rede Estadual de Ensino e tinha o nome de Escola Estadual de Primeiro Grau da Vila João XXIII, atuando no período de 14/04/1988 a 31/12/1998.

A partir da municipalização, o docente deu continuidade nesta mesma escola no período de 21/01/1999 a 17/10/2003. A partir desta data o mesmo se aposentou por problemas de saúde e faleceu em 27/03/2005.

Escola Municipal Professora Antonia do Canto e Silva Cordeiro

Data de inauguração: 30/01/1981.

A Escola foi fundada pelo Decreto nº 16581 em 30/01/1981 – DOE 31/01/81. Recebeu o nome do bairro onde está inserida, passando a se chamar E.E.(A) do Jardim Brasil, pois segundo depoimento do diretor da escola onde era vinculada a E.E.P.G. Profº Cláudio Gomes, Profº Sidney Wolf, ela foi construída próxima para desafogar a clientela crescente dessa segunda escola. Posteriormente, em 25/11/1987, seu nome foi modificado pelo Projeto de Lei nº 799, de 1987, passando a chamar-se “Professora Antonia do Canto e Silva Cordeiro”. Tal nome foi sugerido, segundo depoimento de autoridades da época, pelo sobrinho da mesma que era vereador na cidade, o senhor Orozimbo Canto e Silva.

Antônia do Canto e Silva Cordeiro era professora, nasceu em Itataré – São Paulo, em 22 de abril de 1916 e faleceu em São Paulo no dia 08 de março de 1980, aos setenta e três anos.

Escola Municipal Professora Magdalena Lébeis

Data de inauguração: 02/04/1984.

A E.M. “Profª. Magdalena Lébeis” foi construída em 1983, em convênio com a CONESP e a Prefeitura Municipal. Recebeu como primeiro nome Escola Estadual Primeiro Grau (Agrupada) “Jardim Bela Vista” - E.E.P.G. (A) JARDIM BELA VISTA.

A escola foi criada pelo decreto nº 21.922, de 31 de janeiro de 1984 – Diário Oficial de 01/02/1984; seção I, páginas 2 e 3.

Recebeu o número de U.A. – 64 – 137. Código da PRODESP nº 900.597 e sua instalação foi publicada no Diário Oficial de 30/03/1984 com resolução nº 79/84 – SE (proc. 473/84 – DRE/SO).

Foi inaugurada no dia 2 de abril de 1.984. Em 26 de dezembro de 1985, pelo decreto nº 24.538, passou a ser chamada de E.E.P.G. Jardim Bela Vista.

Em 20 de junho de 1.986, a E.E.P.G. Jardim Bela Vista, passou a chamar-se E.E.P.G. “Profª. MAGDALENA LÉBEIS”, pelo projeto de Lei nº 5.196 de 20/06/86 publicado no Diário Oficial em 21/06/1986, página 1.

A alteração do nome se deu para homenagear a cantora clássica Magdalena Lébeis, paulistana, nascida em 1912.

Chegou a comemorar os 70 anos de Villa Lobos, cantando obras do autor. Na escola de Arte Dramática lecionou impostação vocal e dicção a atores conhecidos, como Francisco Cuoco, Glória Menezes, Jorge Andrade, Sérgio Cardoso, entre outros. Faleceu em 1.984, após 65 anos de dedicação à Música e a Arte sendo na época assunto de grandes jornais e revistas, por ser considerada pelos críticos uma artista fascinante.

Escola Municipal Abel Maria Torres

Data de inauguração: 1989.

No ano de 1913, o Sr. Abel mudou-se, juntamente com sua família para o Bairro Bom Jardim, atual Bairro da Caixa D’Água, onde seu avô houvera comprado um sítio, o qual ainda hoje é conhecido Sítio Torres, localizado na Rodovia Edenor João Tasca.

Como a estrada e os meios de transporte eram precários, ficava difícil para os moradores desta região estudarem na escola mais próxima que ficava no centro da cidade. Essa situação perdurou até o ano 1920, quando então, atendendo os apelos da população local, o Governo do Estado, resolveu instalar no Bairro, a primeira escola. Cinco anos depois foi desativada.

Foi então, que despertou no Sr. Abel, o ideal cívico de prosseguir na luta pela alfabetização da população do bairro.



[Handwritten signatures and initials in blue ink]



Prefeitura Municipal de Vinhedo

ESTADO DE SÃO PAULO

GABINETE DO PREFEITO

Com esse propósito, o Sr. Abel, improvisou uma pequena sala de aula dentro de uma tulha de café que havia no sítio Bom Jardim, de propriedade de seu pai, equipadas com cadeiras comuns, bancos de tábuas, uma mesa para o professor e um quadro negro rudimentar onde as aulas eram ministradas por ele, alfabetizando dezenas de pessoas até o ano de 1950, aproximadamente.

Em março de 1963, reconhecida pela então Inspetora Auxiliar de Vinhedo, começou a funcionar com o nome de Escola Mista de Emergência do Bairro Caixa D'Água.

A partir de 31 de janeiro de 1989, oficializou-se o funcionamento com quatro classes de 1ª a 4ª séries do 1º grau, com o nome de EEPG (R) do Bairro Caixa D'Água, e manteve-se com este nome até 26 de novembro de 1992, quando foi denominada EEPG (R) Abel Maria Torres, homenageando o cidadão de mesmo nome, devido a serviços prestados com a escola.

Em 04 de dezembro de 1997, com a assinatura de um convênio entre Estado e Município, esta Escola passou então, a chamar-se Escola Municipal Abel Maria Torres.

Centro Municipal de Ensino Supletivo Fundamental e Médio de Vinhedo

Data da inauguração: 1994.

A Educação de Jovens, antigo Curso Supletivo, surgiu na cidade de Vinhedo, sob a responsabilidade da Prefeitura Municipal, a partir de agosto de 1991, por solicitação da população e por um grupo de professores da Escola Estadual de Primeiro Grau. Profª. Magdalena Lébeis, que organizou e encaminhou uma pesquisa comprobatória da existência de demanda para o curso na cidade.

No início, o curso não expedia certificado de conclusão dos 4 primeiros termos, assim, os alunos ao final do curso, prestavam exame de escolaridade nas escolas autorizadas do Estado.

A partir de 10 de agosto de 1994, o Curso de Suplência I foi regulamentado juntamente com o Curso de Suplência II, dessa forma surgiu o Centro Municipal de Ensino Supletivo de 1º e 2º Graus de Vinhedo, hoje Centro Municipal de Ensino Supletivo Fundamental e Médio de Vinhedo, que funciona desde então no período noturno no mesmo prédio da Escola Municipal Integração.

Com o crescimento da população e vinda de trabalhadores de outras cidades e estados para Vinhedo, houve a necessidade da ampliação da Educação de Jovens e Adultos. Atualmente a Educação de Jovens e Adultos funciona no período noturno na Escola Municipal Integração e Escola Municipal Professor André Franco Montoro.

Escola Municipal Integração

Data da inauguração: 03/01/1995.

A Escola Municipal Integração foi idealizada e inaugurada na gestão do Prefeito Jonas Ferragut e está localizada na região central da cidade de Vinhedo. No mesmo prédio funciona ainda o Centro Municipal de Ensino Supletivo Fundamental e Médio de Vinhedo que atende a Educação de Jovens e Adultos nos seguintes segmentos: Ensino Fundamental I, II e Médio.

O prédio onde está situada a Escola Municipal Integração foi construído com a finalidade de ser utilizado como terminal rodoviário, porém estudos demonstraram que não era viável um terminal rodoviário na região central e o espaço seria melhor utilizado se fosse transformado numa escola, a qual atenderia, além de alunos da região central, alunos dos bairros mais próximos.

A primeira tentativa foi de uma escola técnica profissionalizante, porém observou-se a necessidade de atender o Ensino Fundamental. Foi então criada a Escola Municipal Integração que atendia a princípio o Ensino Fundamental I e II.

No ano de 1995 foi inaugurada a Escola Municipal Integração que atendia o Ensino Fundamental I e II, contemplando as expectativas da população que, muito satisfeita com a Educação Infantil, ansiava pela continuidade e sequência no Ensino Fundamental.

O nome "Integração" não faz referência a nenhuma personagem histórico em particular, por isso não tem um patrono, porém foi escolhido por refletir o sonho da comunidade vinhedense de dar a seus filhos a continuidade de seus estudos integrando a Educação Infantil ao Ensino Fundamental; integrando também os bairros da cidade, alunos, professores, pais e comunidade num mesmo ideal de educação, feita com responsabilidade, compromisso, respeito, desenvolvendo oportunidades para todos os envolvidos nesse processo educativo.





Prefeitura Municipal de Vinhedo

ESTADO DE SÃO PAULO

GABINETE DO PREFEITO

Escola Municipal Dr. Jair Mendes de Barros

Data de inauguração: 1995 – 28/01/1998.

A Escola Municipal Dr. Jair Mendes de Barros foi fundada pelo Governo do Estado de São Paulo no ano de 1995. Após as mudanças das leis de organização escolar, a escola foi fechada e seus alunos transferidos para outras escolas da comunidade. A seguir foram criados alguns cursos profissionalizantes que passaram a ser ministrados no prédio da antiga escola.

Finalmente, com a municipalização do Ensino Fundamental, a comunidade do Jardim Três Irmãos/Nova Vinhedo/São Matheus se organizou e solicitou a reabertura da escola, para que os alunos da 4ª série continuassem seus estudos até a 8ª série, numa unidade educacional municipalizada.

A reinauguração da escola ocorreu no ano de 1998.

Escola Municipal Professor André Franco Montoro

Data da inauguração: 03/02/2001

A Escola Municipal Prof. André Franco Montoro foi inaugurada no dia 03 de fevereiro de 2001 em homenagem ao Ex-Governador do Estado e Professor André Franco Montoro.

Atendendo as solicitações da comunidade através do Orçamento Participativo, proposta pela administração da época, a escola foi construída para garantir aos alunos que provinham da Rede Municipal de Ensino, uma continuidade da qualidade de ensino já inserida nas escolas municipais existentes até então.

Com o processo de municipalização do Ensino em Vinhedo, envolvendo 08 escolas que pertenciam à Rede Estadual, a população pôde garantir seus direitos com o acesso a uma Educação de qualidade e buscar junto à Prefeitura Municipal, a parceria para as soluções de seus problemas.

A partir de 2003, a Escola começou a funcionar no período noturno, com o curso Fundamental de Educação de Jovens e Adultos – Suplência II e o Ensino Regular atendendo também as solicitações da comunidade.

A escola atende a Comunidade com o Ensino Regular para os mais de 900 alunos do Ensino Fundamental II e para os quase 300 alunos da Educação de Jovens e Adultos, com alunos do Ensino Fundamental I, Fundamental II e Ensino Médio.

Toda equipe escolar busca, numa ação conjunta, bons resultados junto aos alunos, e participação da comunidade com o Projeto “Pais e Paz na Escola”.

Escola Municipal Centro Integrado de Cidadania Eduardo Von Zuben

Data de inauguração: 24/03/2007.

A Escola recebeu o nome de Eduardo Von Zuben, em homenagem ao professor que lecionou voluntariamente na região da Capela na década de 50, no Curso de Emergência de Educação de Adultos.

Naquela época ainda não havia uma Unidade Escolar no bairro e o Professor Eduardo dava aulas na sacristia da Igreja. Hoje, a Escola Municipal Centro Integrado de Cidadania Eduardo Von Zuben vem realizando o sonho de muitos vinhedenses que se estabeleceram nessa região.

Escola Municipal Professora Maria de Lourdes Von Zuben

Data da inauguração: O nome da Escola foi denominado no dia 19 de agosto de 2004. Em 20 de janeiro de 2006 o Dirigente autorizou o seu funcionamento.

Após a participação popular no Orçamento Participativo, verificou-se a necessidade de construção de mais uma Unidade Escolar na região dos 07 Bairros. Esta Unidade foi construída para atender o Ensino Fundamental I (1º ao 5º ano), já que naquela região, a Escola Municipal Prof. Ricardo Junco Neto atendia do 1º ao 9º ano.

A escola recebeu o nome de Escola Municipal Profª. Maria de Lourdes Von Zuben em homenagem a uma antiga professora da cidade.

Em Vinhedo, foi a primeira diretora efetiva do Grupo Escolar da Nova Vinhedo, atual E.M. “Dr. Abraão Aun”, de 1967 até 1981, quando se aposentou.

Após sua aposentadoria dedicou-se inteiramente às pastorais da Paróquia de Sant’Anna, Vinhedo. Faleceu no dia 18 de junho de 2004, também em Vinhedo.

*



GABINETE DO PREFEITO

Prefeitura Municipal de Vinhedo

ESTADO DE SÃO PAULO

Escola Municipal Professora Darci Ana Dêgelo Briski

Data da inauguração: 09/03/2013.

A Escola Municipal Professora Darci Ana Dêgelo Briski recebeu esta denominação através da Lei nº3.545, de 17 de novembro de 2012.

Com a construção da nova escola do Sesi em Vinhedo, o antigo prédio foi desenvolvido para a administração municipal. O prédio então passou por uma reforma e no dia 09 de março de 2013 foi inaugurada a Escola Municipal Profª Darci Ana Dêgelo Briski, atendendo o Ensino Fundamental II.

A escola recebeu este nome em homenagem a Professora Darci Ana Dêgelo Briski.

Professora Darci nasceu na Rocinha aos três dias do mês de setembro de mil novecentos e quarenta e dois, sete anos antes do então distrito ser denominado Vinhedo. Ela era filha de João Dêgelo e Olympia Fusco Dêgelo, neta de suíços e possuía três irmãos.

Ainda na infância, Darci manifestou o desejo de ser professora para poder ensinar a todos o benefício da leitura e da escrita numa época em que muitos deixavam os estudos em segundo plano para trabalharem no campo, dando continuidade ao legado de seus antepassados.

Darci continuou os estudos vindo a concluir o Curso Normal na Escola Cezário Mota em Campinas. Com o diploma em mãos iniciou sua vida profissional trabalhando em várias escolas. Prestou concurso e foi trabalhar no Centro Educacional Sesi onde lecionou por muitos anos e também assumiu a Coordenação. No ano de 1995 foi também Coordenadora das Creches Municipais e depois foi Diretora da Escola da Vila João XXIII, que mais tarde passou a denominar-se Escola Municipal Prof. Ricardo Junco Neto. Faleceu no dia 20 de maio de 2009.

Escola Municipal Dra Nilza Maria Carbonari Ferragut

Data da inauguração: 27/04/2013.

A Escola Municipal Doutora Nilza Maria Carbonari Ferragut recebeu esta denominação através da Lei nº3.495, de fevereiro de 2012. Sua inauguração aconteceu no dia 27 de abril de 2013.

A escola está localizada no Complexo Educacional Norberto Elias, no Bairro da Capela e recebeu este nome em homenagem à Dra Nilza Maria Carbonari Ferragut que trabalhou muitos anos no serviço público municipal.

Nilza nasceu em 04 de abril de 1945 na cidade de Jundiaí/SP, filha de João Carbonari Junior e Dinorah de Almeida Carbonari. Em 1966 casou-se com Jonas Ferragut e teve 3 filhos.

Nilza cursou Direito, trabalhou na Secretaria Municipal de Educação e na Secretaria de Promoção e Assistência Social. Nilza foi aprovada em concurso público e nomeada em 30/12/1986 como Advogada, exercendo suas funções junto ao PROCON de Vinhedo.

Nos anos em que esteve à frente dos trabalhos na Secretaria Municipal de Educação foram criadas as seguintes creches e centros educacionais no município: CEI Saci Pererê, CEI Cuca, CEI Monteiro Lobato, CEI Tia Anastácia, CEI Peter Pan, CEI Tio Barnabé, CEI Narizinho, CEI Sítio do Pica-Pau Amarelo e Escola Municipal Integração. Também foram criadas classes de educação infantil junto às escolas do Bairro Pinheirinho e Fazenda São Joaquim, assim como classes de alfabetização de jovens e adultos nos bairros da capela, Vila João XXIII, Caixa D'Água e na Escola Cláudio Gomes.

Nilza implantou também o atendimento de profissionais no município como: psicólogos, fonoaudiólogos e terapeutas educacionais. Fundou também Clubes da Terceira Idade. Ela veio a falecer no dia 06 de novembro de 2011.

*



Prefeitura Municipal de Vinhedo

ESTADO DE SÃO PAULO

GABINETE DO PREFEITO

8.4. Financiamento da Educação:

RECEITAS E DESPESAS DO ENSINO - PUBLICAÇÃO (ARTIGO 256 DA CONSTITUIÇÃO ESTADUAL)			
MUNICÍPIO: VINHEDO		PERÍODO: 1º TRIMESTRE - EXERCÍCIO: 2015	
RECEITAS ARRECADADAS	Acumulado	DESPESAS DO ENSINO	Acumulado
Imposto Predial Territorial Urbano - IPTU	18.272.637,13	12.122 - Administ. Geral da Secretaria da Educação	1.652.060,89
Imposto s/ Transmissão de Bens Imóveis	1.183.331,01	12.306 - Merendeiras	22.706,73
Imposto s/ Serviços de Qualquer Natureza	6.779.438,37	12.361 - Ensino Fundamental	17.820.232,71
Imposto de Renda Retido na Fonte	2.782.511,25	12.365 - Educação Infantil	4.991.048,25
Dívida Ativa de Impostos	502.434,77	12.366 - Educação de Jovens e Adultos	0,00
Atualização de Dívida Ativa de Impostos	103.591,57	12.363 - Educação Técnico	423.750,00
Multa/Juros provenientes de impostos	14.374,30	(=) Total da Despesa do Ensino	*****
Fundo de Participação dos Municípios	7.454.570,46	(-) Desp. c/ Rec. do QSE, Convênios e Outros	3.341.908,20
Imposto Territorial Rural	553,56	(-) Desp. c/ Rendimentos de Aplic. - Conta LDB	16.667,52
Desoneração de Exportações (LC-87/96)	0,00	(-) Desp. c/ Recursos de Operações de Crédito	0,00
Imposto s/ Circ. de Mercadorias e Serviços	42.793.881,46	(=) Total da Despesa com Recursos Próprios	21.551.282,86
Imposto s/ Propriedade de Veículo Automotor	15.593.049,38	(+) Dep. realizadas com Recursos do FUNDEB	11.540.274,36
Imposto s/ Produto Industrial s/ Exportação	356.584,67	(+) Valor Efetivamente Retido ao FUNDEB	1.699.375,06
TOTAL DAS RECEITAS DE IMPOSTOS E TRANSFERÊNCIAS	95.837.617,93	(-) Parc. Empenhada Ganho Líquido - FUNDEB	
		(=) TOTAL APLICADO NO ENSINO	*****
QSE, Convênios e Outros Recursos Adicionais	2.256.016,23	APLICAÇÃO NO ENSINO (ART. 212 CF)	36,30%
Rendimentos de Aplic. Financeira - Conta LDB e Adic.	16.667,52		
Recursos de Operações de Crédito	0,00	FUNDEB	
Recursos recebidos do FUNDEB	11.540.274,36	Aplicação dos recursos recebidos do FUNDEB	100,00%
Rendimentos de Aplicação Financeira do FUNDEB	14.004,00	Aplicação nos profissionais do Magistério - FUNDEB	100,00%
TOTAL DOS RECURSOS ADICIONAIS	13.826.962,11		
TOTAL DA RECEITA ARRECADADA	*****	REPASSES AO ENSINO - ART. 69, §5º, LEI 9.394/96	4.002.207,13

CLAUDINÉIA VENDEMIATTI SERAFIM
Secretária (a) da Educação

DEISE DE MENEZES GOMES SERAFIM
Secretária (a) da Fazenda

JOSÉ R. CAMARGO
Diretor da Fazenda

Secretaria Municipal da Fazenda

*



Prefeitura Municipal de Vinhedo

ESTADO DE SÃO PAULO

GABINETE DO PREFEITO

8.5. Conselhos Municipais:

Conselho Municipal da Educação:

O Conselho Municipal de Educação de Vinhedo foi regulamentado com o Decreto nº125, de 13 de agosto de 2010 e da Portaria nº550, de 11 de abril de 2012, que dispõe sobre a nomeação dos membros titulares e suplentes.

A existência do Conselho e o presente Plano Municipal de Educação, instituídos por Lei Municipal, indica que o município está assumindo formal e politicamente sua autonomia e seu papel no contexto dos novos fundamentos da gestão democrática e do exercício da cidadania, preconizados na Constituição e na LDB.

A Presidente do Conselho é a Professora Iderli Amorim Lima Brentan e com a prorrogação do mandato assumiu a Vice-Presidente Silvana Maria Monteiro Niel.

Composição do Conselho Municipal de Educação de Vinhedo (com atualizações):

I	Marilene Pisoni Mayr	Diretora Pedagógica	Titular da Secretaria de Educação
II	Paula Franco Guize	Coordenadora de Educação Especial	Titular da Secretaria de Educação
III	Gláucia P. L. R. Amaral	Coordenadora da Secretaria de Educação	Suplente da Secretaria de Educação
IV	Ana Estela Pafaro da Costa e Silva	Coordenadora do Ensino Fundamental I	Suplente da Secretaria de Educação
V	Iderli Amorim Lima Brentan *	Professora da E.M. Profª. Maria de Lourdes Von Zuben	Titular representante dos Professores
VI	Tércio Augusto Penteadó Barbosa	Professor da E.M. Prof. Ricardo Junco Neto	Titular representante dos Professores
VII	Francisco Carlos Mota	Professor da E.M. Integração	Suplente representante dos Professores
VIII	Isabele Sígolo Paris	Professora da E.M. Prof. Cláudio Gomes	Suplente representante dos Professores
IX	Maria Cristina Medeiros Zilletti *	Diretora da E.M. Claudio Gomes	Titular representante dos Diretores
X	Sandra Ap. de Oliveira Moraes	Diretora do C.E.I. Saci Pererê	Titular representante dos Diretores
XI	Marcia Galdino de Sousa	Representante das APMs	Titular representante dos Pais das APMs
XII	Nilton Atílio Braguetto	Representante das APMs	Titular representante dos Pais das APMs
XIII	Bianca Ramalho *	Representante das APMs	Suplente representante dos Pais das APMs
XIV	Claudia G. de Sousa Jesus	Representante das APMs	Titular representante dos Pais das APMs
XV	Tiago de Paula Pereira	Representante dos C.E.Is	Titular representante dos Pais dos C.E.Is
XVI	Odila Sirley Avanci Roberto	Representante dos C.E.Is	Suplente representante dos Pais dos C.E.Is
XVII	Luana Cristina de Oliveira*	Representante do CMDCA	Titular representante do CMDCA
XVIII	Vera Lúcia Bombonatti Segatto	Representante do CMDCA	Suplente representante do CMDCA
XIX	Silvana Maria Monteiro Niel	Representante das Escolas Particulares	Titular representante das Escolas Particulares
XIX	Marcia F. Alvarenga	Representante das Escolas	Suplente representante das

*

A

B

C



Prefeitura Municipal de Vinhedo

ESTADO DE SÃO PAULO

GABINETE DO PREFEITO

	Particulares	Escolas Particulares
--	--------------	----------------------

Boletim Municipal, 19 de abril de 2012.

- Conselheiros que se desligaram durante o mandato: Maria Cristina Medeiros Ziletti; Bianca Ramalho; Luana Cristina de Oliveira.
- Conselheira em substituição: Eliana Chrispim (Suplente representante do CMDCA).
- Conselheira que se desligou na prorrogação do mandato: Iderli Amorim Lima Brentan (Titular representante dos Professores)

Conselho Municipal do FUNDEB:

Conselho Municipal de Acompanhamento e Controle Social do Fundo de Manutenção e Desenvolvimento da Educação Básica e de Valorização dos Profissionais da Educação-Conselho do Fundeb, no âmbito do Município de Vinhedo, foi criado através da Lei Municipal nº 3.044 de 30 de Agosto de 2007 para acompanhar e controlar a repartição, transferência e aplicação dos recursos do Fundo de Manutenção e Desenvolvimento da Educação Básica e de Valorização dos Profissionais da Educação, além de supervisionar a realização do Censo Escolar e a elaboração da proposta orçamentária anual do Poder Executivo Municipal; examinar os registros contábeis e demonstrativos gerenciais mensais e atualizados aos recursos repassados pelo Governo e emitir parecer sobre as prestações de conta que são repassadas mensalmente.

Os Conselheiros são nomeados pelo Prefeito Municipal através de um ato administrativo próprio e o período de vigência do mandato é de dois anos e é constituído por 11(onze) membros titulares, acompanhados de seus respectivos suplentes, conforme representações a seguir discriminadas e nomeadas.

A atual Presidente do Conselho e Representante do Conselho Municipal de Educação é a Professora Ana Estela Pafaro da Costa e Silva e a Vice-Presidente, Diretora de Escola, Josemi Coelho Martins da Silva.

Fonte: www.fnde.gov.br

Conselho Municipal de Alimentação Escolar – CAE:

O Programa Nacional de Alimentação Escolar (PNAE), implantado em 1955, garante, por meio da transferência de recursos financeiros, a alimentação escolar dos alunos de toda a educação básica (educação infantil, ensino fundamental, ensino médio e educação de jovens e adultos) matriculados em escolas públicas e filantrópicas.

Seu objetivo é atender as necessidades nutricionais dos alunos durante sua permanência em sala de aula, contribuindo para o crescimento, o desenvolvimento, a aprendizagem e o rendimento escolar dos estudantes, bem como promover a formação de hábitos alimentares saudáveis.

O governo repassa os recursos diretamente aos estados e municípios, com base no censo escolar realizado no ano anterior ao do atendimento. O Programa de Alimentação Escolar (PNAE) é acompanhado e fiscalizado diretamente pela sociedade, por meio dos Conselhos de Alimentação Escolar (CAEs), pelo FNDE, pelo Tribunal de Contas da União (TCU), pela Secretaria Federal de Controle Interno (SFCI) e pelo Ministério Público.

O Conselho Municipal de Alimentação Escolar de Vinhedo foi criado com a Lei Municipal nº 2507, de 01 de setembro de 2000.

O Conselho de Alimentação Escolar (CAE) é um colegiado deliberativo e autônomo composto por representantes do Executivo, do Legislativo e da sociedade, professores e pais de alunos, com mandato de quatro anos, podendo ser reconduzidos conforme indicação dos seus respectivos segmentos. O principal objetivo do CAE é fiscalizar a aplicação dos recursos transferidos e zelar pela qualidade dos produtos, desde a compra até a distribuição nas escolas, prestando sempre atenção às boas práticas sanitárias e de higiene.

A Presidente do atual Conselho de Alimentação Escolar é a Professora Maria Isabel Perina, a Vice-Presidente é a Professora Maria Tereza Melli.

Fonte: www.fnde.gov.br

*



Prefeitura Municipal de Vinhedo

ESTADO DE SÃO PAULO

GABINETE DO PREFEITO

8.6. Informações sobre o Município:

Matrículas – Rede Pública e Particular

Total de Escolas de Educação Básica	51 Vinhedo	28.049 São Paulo	190.706 Brasil
Ano 2013	Estudantes	São Paulo	Brasil
Matrículas em creches	1.832	878.508	2.730.119
Matrículas em pré-escolas	1.842	1.053.176	4.860.481
Matrículas anos iniciais	4.873	2.872.896	15.764.926
Matrículas anos finais	4.539	2.762.268	13.304.355
Matrículas ensino médio	3.066	1.978.010	8.622.791
Matrículas EJA	569	462.738	3.772.670
Matrículas educação especial	0	46.435	194.421

Fonte Censo Escolar/INEP 2013 | Total de Escolas de Educação Básica: 51 | QEdU.org.br

Os dados de infraestrutura e matrículas apresentados nessa página representam a realidade informada pela rede de ensino e suas escolas no Censo Escolar até a última quarta-feira do mês de maio. Os dados são públicos e oficializados pelo Ministério da Educação.

Fonte: Censo Escolar/INEP 2013. Organizado por Meritt.

Notas técnicas: <http://www.qedu.org.br/ajuda/artigo/356152>

Disponível em: <http://www.qedu.org.br/cidade/2403-vinhedo/censo-escolar?year=2013&dependence=0&localization=0&item=>

Acesso em: 08 de setembro de 2014.

Matrículas no Ensino Fundamental – Rede Pública e Particular

Total de Escolas de Educação Básica	51 Vinhedo	28.049 São Paulo	190.706 Brasil
Ano 2013	Estudantes	São Paulo	Brasil
Matrículas 1º ano	957	594.106	2.920.197
Matrículas 2º ano	874	592.054	3.025.939
Matrículas 3º ano	1.004	609.676	3.376.498
Matrículas 4º ano	1.065	570.765	3.278.226
Matrículas 5º ano	973	506.295	3.164.066
Matrículas 6º ano	1.111	648.924	3.648.660
Matrículas 7º ano	1.145	667.804	3.406.195
Matrículas 8º ano	1.207	697.476	3.163.982
Matrículas 9º ano	1.076	748.064	3.085.518

Fonte Censo Escolar/INEP 2013 | Total de Escolas de Educação Básica: 51 | QEdU.org.br

Os dados de infraestrutura e matrículas apresentados nessa página representam a realidade informada pela rede de ensino e suas escolas no Censo Escolar até a última quarta-feira do mês de maio. Os dados são públicos e oficializados pelo Ministério da Educação.

Fonte: Censo Escolar/INEP 2013. Organizado por Meritt. Notas

técnicas: <http://www.qedu.org.br/ajuda/artigo/356152>

Disponível em: <http://www.qedu.org.br/cidade/2403-vinhedo/censo-escolar?year=2013&dependence=0&localization=0&item=>

Acesso em: 08 de setembro de 2014.

*

[Handwritten signatures and initials in blue ink]



Prefeitura Municipal de Vinhedo

ESTADO DE SÃO PAULO

GABINETE DO PREFEITO

Matrículas e Infraestrutura – Rede Municipal

Matrículas

Total de Escolas de Educação Básica	35 Vinhedo	12.430 São Paulo	119.987 Brasil
Ano 2013	Estudantes	São Paulo	Brasil
Matrículas em creches	1.452	467.223	1.718.400
Matrículas em pré-escolas	1.404	829.018	3.583.699
Matrículas anos iniciais	3.578	1.686.347	10.728.116
Matrículas anos finais	3.127	610.509	5.330.249
Matrículas ensino médio	0	27.727	69.385
Matrículas EJA	569	174.505	1.617.898
Matrículas educação especial	0	6.694	34.236

Fonte Censo Escolar/INEP 2013 | Total de Escolas de Educação Básica: 35 | QEdu.org.br

Os dados de infraestrutura e matrículas apresentados nessa página representam a realidade informada pela rede de ensino e suas escolas no Censo Escolar até a última quarta-feira do mês de maio. Os dados são públicos e oficializados pelo Ministério da Educação.

Fonte: Censo Escolar/INEP 2013. Organizado por Meritt.

Notas técnicas: <http://www.qedu.org.br/ajuda/artigo/356152>

<http://www.qedu.org.br/cidade/2403-vinhedo/censo-escolar?year=2013&dependence=0&localization=0&item=>

Matrículas e Infraestrutura – Rede Municipal

Matrículas no Ensino Fundamental

Total de Escolas de Educação Básica	35 Vinhedo	12.430 São Paulo	119.987 Brasil
Ano 2013	Estudantes	São Paulo	Brasil
Matrículas 1º ano	675	356.343	1.975.682
Matrículas 2º ano	624	346.979	2.057.478
Matrículas 3º ano	762	357.900	2.326.328
Matrículas 4º ano	802	335.201	2.239.986
Matrículas 5º ano	715	289.924	2.128.642
Matrículas 6º ano	793	152.976	1.659.213
Matrículas 7º ano	815	155.515	1.427.172
Matrículas 8º ano	847	150.046	1.194.702
Matrículas 9º ano	672	151.972	1.049.162

Fonte Censo Escolar/INEP 2013 | Total de Escolas de Educação Básica: 35 | QEdu.org.br

Os dados de infraestrutura e matrículas apresentados nessa página representam a realidade informada pela rede de ensino e suas escolas no Censo Escolar até a última quarta-feira do mês de maio. Os dados são públicos e oficializados pelo Ministério da Educação.

Fonte: Censo Escolar/INEP 2013. Organizado por Meritt.

Notas técnicas: <http://www.qedu.org.br/ajuda/artigo/356152>

<http://www.qedu.org.br/cidade/2403-vinhedo/censo-escolar?year=2013&dependence=0&localization=0&item=>

Taxas de Rendimento 2012 – Rede Pública e Particular

Proporção de alunos com reprovação ou abandono em 2012 segundo indicadores do INEP

Etapa Escolar	Reprovação	Abandono	Aprovação
Anos Iniciais	6,0% 291 reprovações	0,1% 5 abandonos	93,9% 4.545 aprovações
Anos Finais	7,9% 363 reprovações	0,8% 35 abandonos	91,3% 4.167 aprovações
Ensino Médio	7,1% 198 reprovações	3,6% 101 abandonos	89,3% 2.484 aprovações

Porcentagem de alunos (%)Taxa de Rendimento por Etapa

EscolarAprovaçãoAbandonoReprovação1ºanoEF2ºanoEF3ºanoEF4ºanoEF5ºanoEF6ºanoEF7ºanoEF8ºanoEF9ºanoEF1ºanoEM2ºanoEM3ºanoEM0100255075Highcharts.com

Disponível em: <http://www.qedu.org.br/cidade/2403-vinhedo/taxas-rendimento>

Acesso em: 08 de setembro de 2014.



Handwritten signatures and initials in blue ink.



Prefeitura Municipal de Vinhedo

ESTADO DE SÃO PAULO

GABINETE DO PREFEITO

Taxas de Rendimento 2012 – Rede Pública e Particular Detalhamento por ano escolar

Anos Iniciais	Reprovação	Abandono	Aprovação
1º ano EF	0,8% 7 reprovações	0,2% 2 abandonos	99,0% 760 aprovações
2º ano EF	10,1% 103 reprovações	0,0% nenhum abandono	89,9% 911 aprovações
3º ano EF	6,4% 65 reprovações	0,1% 2 abandonos	93,5% 950 aprovações
4º ano EF	7,7% 78 reprovações	0,1% 2 abandonos	92,2% 929 aprovações
5º ano EF	3,8% 40 reprovações	0,1% 2 abandonos	96,1% 997 aprovações

Fonte: Censo Escolar 2012, Inep. Organizado por Meritt. Classificação não oficial.

<http://www.qedu.org.br/cidade/2403-vinhedo/taxas-rendimento>

Acesso em: 08 de setembro de 2014.

Taxas de Rendimento 2012 – Rede Pública e Particular Detalhamento por ano escolar

Anos Finais	Reprovação	Abandono	Aprovação
6º ano EF	7,0% 81 reprovações	0,2% 3 abandonos	92,8% 1.071 aprovações
7º ano EF	9,1% 109 reprovações	1,2% 15 abandonos	89,7% 1.069 aprovações
8º ano EF	10,7% 125 reprovações	1,1% 13 abandonos	88,2% 1.029 aprovações
9º ano EF	4,6% 49 reprovações	0,5% 6 abandonos	94,9% 1.000 aprovações

Fonte: Censo Escolar 2012, Inep. Organizado por Meritt. Classificação não oficial.

<http://www.qedu.org.br/cidade/2403-vinhedo/taxas-rendimento>

Acesso em: 08 de setembro de 2014.

Taxas de Rendimento 2012 – Rede Pública e Particular Detalhamento por ano escolar

Ensino Médio	Reprovação	Abandono	Aprovação
1º ano EM	10,3% 113 reprovações	4,7% 52 abandonos	85,0% 929 aprovações
2º ano EM	6,2% 56 reprovações	3,5% 32 abandonos	90,3% 815 aprovações
3º ano EM	3,7% 30 reprovações	2,2% 18 abandonos	94,1% 741 aprovações

Fonte: Censo Escolar 2012, Inep. Organizado por Meritt. Classificação não oficial.

<http://www.qedu.org.br/cidade/2403-vinhedo/taxas-rendimento>

Acesso em: 08 de setembro de 2014.

Distorção Idade-Série ano 2013 – Rede Pública e Particular

ANOS INICIAIS (1º AO 5º ANO)				
Total 10% - De cada 100 alunos, aproximadamente 10 estavam com atraso escolar de 2 anos ou mais				
1º ano	2º ano	3º ano	4º ano	5º ano
1 %	6 %	10 %	15 %	15 %

Fonte: Inep, 2013. Organizado por Meritt, 2014

Disponível em: http://www.qedu.org.br/cidade/2403-vinhedo/distorcao-idade-serie?dependence=0&localization=0&stageld=initial_years&year=2013

Acesso em: 08 de setembro de 2014.

Distorção Idade-Série ano 2013 – Rede Pública e Particular

ANOS FINAIS (6º AO 9º ANO)			
Total 19% - De cada 100 alunos, aproximadamente 19 estavam com atraso escolar de 2 anos ou mais			
6º ano	7º ano	8º ano	9º ano
21 %	18 %	20 %	16 %

Fonte: Inep, 2013. Organizado por Meritt, 2014

Disponível em: http://www.qedu.org.br/cidade/2403-vinhedo/distorcao-idade-serie?dependence=0&localization=0&stageld=initial_years&year=2013

Acesso em: 08 de setembro de 2014.

*

Handwritten signatures and initials in blue ink.



Prefeitura Municipal de Vinhedo

ESTADO DE SÃO PAULO

GABINETE DO PREFEITO

Distorção Idade-Série ano 2013 – Rede Pública e Particular

ENSINO MÉDIO (1º AO 3º ANO)		
Total 17% - De cada 100 alunos, aproximadamente 17 estavam com atraso escolar de 2 anos ou mais		
1º ano	2º ano	3º ano
23 %	15 %	11 %

Fonte: Inep, 2013. Organizado por Meritt, 2014

Disponível em: http://www.qedu.org.br/cidade/2403-vinhedo/distorcao-idade-serie?dependence=0&localization=0&stageld=initial_years&year=2013

Acesso em: 08 de setembro de 2014.

Distorção Idade-Série ano 2013 – Rede Municipal

ANOS INICIAIS (1º AO 5º ANO)				
Total 13% - De cada 100 alunos, aproximadamente 13 estavam com atraso escolar de 2 anos ou mais				
1º ano	2º ano	3º ano	4º ano	5º ano
1 %	8 %	13 %	19 %	20 %

Fonte: Inep, 2013. Organizado por Meritt, 2014

Disponível em: http://www.qedu.org.br/cidade/2403-vinhedo/distorcao-idade-serie?dependence=3&localization=0&stageld=initial_years&year=2013

Acesso em: 08 de setembro de 2014.

Distorção Idade-Série ano 2013 – Rede Municipal

ANOS FINAIS (6º AO 9º ANO)			
Total 24% - De cada 100 alunos, aproximadamente 24 estavam com atraso escolar de 2 anos ou mais			
6º ano	7º ano	8º ano	9º ano
27 %	23 %	25 %	21 %

Fonte: Inep, 2013. Organizado por Meritt, 2014

Disponível em: http://www.qedu.org.br/cidade/2403-vinhedo/distorcao-idade-serie?dependence=3&localization=0&stageld=initial_years&year=2013

Acesso em: 08 de setembro de 2014.

Distorção Idade-Série ano 2013 – Rede Municipal

ENSINO MÉDIO (1º AO 3º ANO)		
Total 0% - De cada 100 alunos, aproximadamente 0 estavam com atraso escolar de 2 anos ou mais		
1º ano	2º ano	3º ano
0 %	0 %	0 %

Fonte: Inep, 2013. Organizado por Meritt, 2014

Disponível em: http://www.qedu.org.br/cidade/2403-vinhedo/distorcao-idade-serie?dependence=3&localization=0&stageld=initial_years&year=2013

Acesso em: 08 de setembro de 2014.

Evolução do aprendizado: Vinhedo – 5º ano Português – Escolas Municipais

	2007	2009	2011
Vinhedo	48	49	64
Brasil	24	30	35
São Paulo	35	41	45
Valinhos	52	51	65
Itatiba	41	39	Sem dados
Itupeva	41	50	52
Louveira	51	52	59

Fonte: Prova Brasil 2011, Inep. Organizado por Meritt. Classificação não oficial.

Disponível em: <http://www.qedu.org.br/cidade/2403-vinhedo/evolucao>

Acesso em: 09 de setembro de 2014.



Handwritten signatures and initials in blue ink.



Prefeitura Municipal de Vinhedo

ESTADO DE SÃO PAULO

GABINETE DO PREFEITO

Evolução do aprendizado: Vinhedo – 5º ano Matemática – Escolas Municipais

	2007	2009	2011
Vinhedo	47	57	64
Brasil	21	28	31
São Paulo	31	42	43
Valinhos	48	52	61
Itatiba	35	40	Sem dados
Itupeva	36	51	52
Louveira	46	60	62

Fonte: Prova Brasil 2011, Inep. Organizado por Meritt. Classificação não oficial.

Disponível em: <http://www.qedu.org.br/cidade/2403-vinhedo/evolucao>

Acesso em: 09 de setembro de 2014.

Evolução do aprendizado: Vinhedo – 9º ano Português – Escolas Municipais

	2007	2009	2011
Vinhedo	35	36	41
Brasil	14	20	20
São Paulo	20	28	29
Valinhos	30	40	52
Itatiba	26	29	37
Itupeva	Sem dados	Sem dados	Sem dados
Louveira	Sem dados	Sem dados	Sem dados

Fonte: Prova Brasil 2011, Inep. Organizado por Meritt. Classificação não oficial.

Disponível em: <http://www.qedu.org.br/cidade/2403-vinhedo/evolucao>

Acesso em: 09 de setembro de 2014.

Evolução do aprendizado: Vinhedo – 9º ano Matemática – Escolas Municipais

	2007	2009	2011
Vinhedo	27	23	27
Brasil	8	9	11
São Paulo	13	14	15
Valinhos	20	22	32
Itatiba	19	14	19
Itupeva	Sem dados	Sem dados	Sem dados
Louveira	Sem dados	Sem dados	Sem dados

Fonte: Prova Brasil 2011, Inep. Organizado por Meritt. Classificação não oficial.

Disponível em: <http://www.qedu.org.br/cidade/2403-vinhedo/evolucao>

Acesso em: 09 de setembro de 2014.

*

[Handwritten signatures and initials in blue ink]



Prefeitura Municipal de Vinhedo

ESTADO DE SÃO PAULO

GABINETE DO PREFEITO

Rede Municipal:

8.7. Quadro Geral da Educação Municipal de Vinhedo:

Ministério da Educação

Instituto Nacional de Estudos e Pesquisas Educacionais Anísio Teixeira - Inep

Diretoria de Estatísticas Educacionais - Deed

Censo Escolar 2014 - Educacenso

ÓRGÃO REGIONAL - Número de Escolas, Alunos e Profissionais escolares em sala de aula por Modalidade e Etapa

Estado: SÃO PAULO - SP

99005131 - CAMPINAS OESTE

Ordem	Município	Dependência Administrativa	Modalidade	Etapa	Número de Escolas	Número de Alunos	Número de Docentes	Número de Auxiliares/ assistentes educacionais	Número de Tradutores Intérpretes de Libras
1	VINHEDO	MUNICIPAL	Ensino Regular	Educação Infantil - Creche (0 a 3 anos)	20	1606	106	341	0
2	VINHEDO	MUNICIPAL	Ensino Regular	Educação Infantil - Pré-escola (4 e 5 anos)	16	1486	127	78	0
3	VINHEDO	MUNICIPAL	Ensino Regular	Ensino Fundamental (8 anos) - 7ª Série	6	718	83	0	0
4	VINHEDO	MUNICIPAL	Ensino Regular	Ensino Fundamental (8 anos) - 8ª Série	6	770	64	0	0
5	VINHEDO	MUNICIPAL	Ensino Regular	Ensino Fundamental (9 anos) - 1º Ano	9	648	63	0	0
6	VINHEDO	MUNICIPAL	Ensino Regular	Ensino Fundamental (9 anos) - 2º Ano	9	741	64	0	2
7	VINHEDO	MUNICIPAL	Ensino Regular	Ensino Fundamental (9 anos) - 3º Ano	9	636	64	0	0
8	VINHEDO	MUNICIPAL	Ensino Regular	Ensino Fundamental (9 anos) - 4º Ano	9	741	61	0	0
9	VINHEDO	MUNICIPAL	Ensino Regular	Ensino Fundamental (9 anos) - 5º Ano	9	771	61	0	0
10	VINHEDO	MUNICIPAL	Ensino Regular	Ensino Fundamental (9 anos) - 6º Ano	7	776	85	0	1
11	VINHEDO	MUNICIPAL	Ensino Regular	Ensino Fundamental (9 anos) - 7º Ano	7	747	87	0	0
12	VINHEDO	MUNICIPAL	Ensino Regular	Ensino Fundamental (9 anos) - 8º Ano	1	56	8	0	0
13	VINHEDO	MUNICIPAL	Educação de Jovens e Adultos	EJA Presencial - Anos iniciais	2	96	14	0	0
14	VINHEDO	MUNICIPAL	Educação de Jovens e Adultos	EJA Presencial - Anos finais	2	231	28	0	0
15	VINHEDO	MUNICIPAL	Educação de Jovens e Adultos	EJA Presencial - Ensino Médio	2	225	31	0	0
16	VINHEDO	MUNICIPAL			15	0	0	0	0

Fonte: MEC/INEP/DEED

Emitido em 24/03/2015 às 09:27

http://educacenso.inep.gov.br/relatorio/regional/numescolaalunodocentes/submitted/1/fkCodMunicipio/3556701/fkCodModEnsino/idDependenciaAdm/3/BtnExcel_x/56/BtnExcel_y/15/xls

*

[Handwritten signatures and initials]



Prefeitura Municipal de Vinhedo

ESTADO DE SÃO PAULO

GABINETE DO PREFEITO

8.8. IDEB – Índice de Desenvolvimento da Educação Básica

IDEB – Escolas Municipais:

O Índice de Desenvolvimento da Educação Básica (Ideb) foi criado em 2007 para medir a qualidade de cada escola e de cada rede de ensino. O indicador é calculado com base no desempenho do estudante em avaliações do Inep e em taxas de aprovação. Assim, para que o Ideb de uma escola ou rede cresça é preciso que o aluno aprenda, não repita o ano e frequente a sala de aula.

O índice é medido a cada dois anos e o objetivo é que o país, a partir do alcance das metas municipais e estaduais, tenha nota 6 em 2022, que correspondente à qualidade do ensino em países desenvolvidos.

O município vem desenvolvendo ações para alcançar as metas estabelecidas, além de monitorar a evasão e o desempenho dos alunos.

A construção do Plano Municipal de Educação e o estabelecimento de Metas é o compromisso com a educação de qualidade do nosso município.

4ª série / 5º ano

Município	Ideb Observado				Metas Projetadas								
	2005	2007	2009	2011	2013	2007	2009	2011	2013	2015	2017	2019	2021
VINHEDO	5,3	5,3	5,9	6,3		5,4	5,8	6,0	6,2	6,5	6,7	6,9	

8ª série / 9º ano

Município	Ideb Observado				Metas Projetadas								
	2005	2007	2009	2011	2013	2007	2009	2011	2013	2015	2017	2019	2021
VINHEDO	4,7	4,4	5,2	4,9		4,8	5,0	5,3	5,6	5,8	6,1	6,3	

4ª série / 5º ano

Escola	Ideb Observado				Metas Projetadas									
	2005	2007	2009	2011	2013	2007	2009	2011	2013	2015	2017	2019	2021	
ABEL MARIA TORRES EM				5,1	5,6					5,3	5,6	5,9	6,1	6,4
ABRAHAO AUN DOUTOR EM		5,4	5,2	6,4	6,6		5,6	5,9	6,1	6,4	6,6	6,8	7,0	
ANTONIA CANTO E SILVA CORDEIRO PROFESSORA EM		4,8	5,4	5,2	6,1		5,0	5,3	5,6	5,8	6,1	6,3	6,6	
CLAUDIO GOMES PROFESSOR EM		5,6	5,8	6,5	6,8		5,7	6,0	6,3	6,5	6,7	6,9	7,1	
EDUARDO VON ZUBEN CENTRO INTEGRADO DE CIDADANIA		5,3	5,0	5,8	6,0		5,5	6,8	6,0	6,3	6,5	6,7	6,9	
MAGDALENA LEBEIS EM		5,1	5,0	6,0	6,1		5,3	6,6	5,9	6,1	6,3	6,6	6,8	
MARIA DE LOURDES VON ZUBEN PROFESSORA ESCOLA MUNICIPAL		4,8	5,0	5,8	6,3		5,0	6,3	5,6	5,8	6,1	6,3	6,6	
MATHIAS DOM EM		5,1	5,0	5,7	5,6		5,3	6,6	5,8	6,1	6,3	6,6	6,8	
NILZA MARIA CARBONARI FERRAGUT DOUTORA EM					6,5					6,7	6,9	7,1	7,3	

8ª série / 9º ano

Escola	Ideb Observado				Metas Projetadas									
	2005	2007	2009	2011	2013	2007	2009	2011	2013	2015	2017	2019	2021	
ANDRE FRANCO MONTORO PROFESSOR EM		4,3	3,7	5,1	4,9		4,4	4,6	4,9	5,3	5,5	5,8	6,0	
EDUARDO VON ZUBEN CENTRO INTEGRADO DE CIDADANIA			4,2	5,4	4,7			4,3	4,8	4,9	5,2	5,4	5,7	
INTEGRACAO EM		4,7	4,9	5,3	5,1		4,7	5,0	5,3	5,6	5,8	6,0	6,3	
JAIR MENDES DE BARROS DOUTOR EM		5,7	4,8	5,3	5,6		5,8	6,0	6,3	6,5	6,7	6,9	7,1	
RICARDO JUNCO NETO PROFESSOR EM		4,4	4,5	4,9	4,7		4,5	4,7	5,0	5,3	5,6	5,8	6,0	

www.inep.gov.br





Prefeitura Municipal de Vinhedo

ESTADO DE SÃO PAULO

GABINETE DO PREFEITO

8.9. IDESP

O IDESP (Índice de Desenvolvimento da Educação do Estado de São Paulo) é um indicador de qualidade dos anos iniciais (1º ao 5º ano) e finais do (6º ao 9º ano) do Ensino Fundamental e Médio.

Na avaliação de qualidade das escolas feita pelo IDESP consideram-se dois critérios complementares: o desempenho dos alunos nos exames do SARESP e o fluxo escolar.

O IDESP tem o papel de dialogar com a escola, fornecendo um diagnóstico de sua qualidade, apontando os pontos em que precisa melhorar e sinalizando sua evolução ano a ano.

ESCOLA	2009		2010		2011		2012		2013	
	Rede	Escola	Rede	Escola	Rede	Escola	Rede	Escola	Rede	Escola
Ensino Fundamental I										
E.M. Abel Maria Torres	4,14	3,85	4,65	4,25	4,88	4,35	4,91	4,70	-----	-----
E.M. Dr. Abrahão Aun	4,14	4,21	4,65	4,54	4,88	5,65	4,91	5,53	4,79	4,92
E.M. Prof. Cláudio Gomes	4,14	4,87	4,65	5,38	4,88	5,53	4,91	5,73	4,79	5,76
E.M. Profª Antonia do Canto e Silva Cordeiro	4,14	4,41	4,65	4,54	4,88	4,16	4,91	5,88	4,79	5,11
E.M. Profª Magdalena Lébeis	4,14	4,47	4,65	4,42	4,88	4,87	4,91	3,89	4,79	4,15
E.M. Dom Mathias	4,14	3,83	4,65	4,18	4,88	4,45	4,91	4,13	4,79	3,89
E.M. CIC Eduardo Von Zuben	4,14	3,56	4,65	4,45	4,88	4,73	4,91	4,32	4,79	4,89
E.M. Profª Maria de Lourdes Von Zuben	4,14	4,05	4,65	5,21	4,88	4,76	4,91	5,36	4,79	4,7
E.M. Dra Nilza Maria Carbonari Ferragut	---	---	---	---	---	---	---	---	4,79	4,76
Ensino Fundamental II										
E.M. CIC Eduardo Von Zuben	3,27	3,03	3,07	2,78	3,31	3,50	3,21	3,04	2,99	3,05
E.M. Integração	3,27	3,83	3,07	3,23	3,31	3,43	3,21	3,22	2,99	3,28
E.M. Dr. Jair Mendes de Barros	3,27	3,66	3,07	3,42	3,31	3,46	3,21	3,66	2,99	3,72
E.M. Prof. Ricardo Junco Neto	3,27	2,99	3,07	2,96	3,31	2,77	3,21	2,95	2,99	2,51
E.M. Prof. André Franco Montoro	3,27	2,46	3,07	2,91	3,31	3,30	3,21	3,27	2,99	2,65

RESUMO IDESP DA REDE MUNICIPAL

	2009	2010	2011	2012	2013
Ensino Fundamental I 5º ano	4,14	4,65	4,88	4,91	4,79
Ensino Fundamental II 9º ano	3,27	3,07	3,31	3,21	2,99

www.educacao.sp.gov.br



Handwritten signature.



Prefeitura Municipal de Vinhedo

ESTADO DE SÃO PAULO

GABINETE DO PREFEITO

9. ACOMPANHAMENTO DO PLANO MUNICIPAL:

Fica estabelecido que anualmente, enquanto durar o Plano Municipal de Educação, quando da elaboração da Lei de Diretrizes Orçamentária – LDO, Lei Orçamento Anual – LOA e da preparação do Plano Plurianual – PPA os responsáveis por essas peças orçamentárias, na Educação e Finanças do Município, deverão considerar o estabelecido no Plano Municipal de Educação, sob pena dos ordenadores de despesas receberem as sanções previstas por Lei Federal que regulamenta a matéria.

FONTES DE REFERÊNCIA E CONSULTA:

Boletim Municipal

BRASIL, Ministério da Educação – Guia de Consulta – Programa Nacional de Capacitação de Conselheiros Municipais de Educação – Pró-Conselho.

BRASIL, Ministério da Educação – Plano Nacional de Educação.

Diagnóstico Ambiental Preliminar do Município de Vinhedo/ S.P.

Legislação Específica da Educação Especial

Lei de Diretrizes e Bases da Educação Nacional (LDB) – Lei Federal nº 9.394, de 20 de dezembro de 1996.

PAR- Plano de Ações Articuladas 2007 a 2010.

Projeto de Lei Complementar nº 20, de 2011.

Projeto Vinhedo Sustentável 2006.

Raio X do Município de Vinhedo/ Administração Municipal 2010.

SITES DE CONSULTA:

www.agemcamp.sp.gov.br

www.camaravinhedo.sp.gov.br

www.cpa.unicamp.br

www.educacenso.inep.gov.br

www.educacao.sp.gov.br

www.frequenciaescolarpbf.mec.gov.br

www.fnde.gov.br

www.gdae.sp.gov.br (PRODESP)

www.google.com.br

www.google.com.br/maps

www.ibge.gov.br

www.inep.gov.br

www.mec.gov.br

www.qedu.org.br

www.sanebavi.com.br

www.seade.gov.br

www.vinhedo.sp.gov.br

COLABORAÇÃO:

Prefeitura Municipal de Vinhedo

Secretarias Municipais de Vinhedo

Câmara Municipal de Vinhedo

Escolas Municipais de Vinhedo

*

[Handwritten signature and initials]



GABINETE DO PREFEITO

Prefeitura Municipal de Vinhedo

ESTADO DE SÃO PAULO



METAS

PLANO MUNICIPAL DE EDUCAÇÃO
2015 - 2025

*

[Handwritten signature]



Prefeitura Municipal de Vinhedo

ESTADO DE SÃO PAULO

GABINETE DO PREFEITO

Meta 1 - Oferecer educação em tempo integral nas unidades escolares em, no mínimo, 75% (setenta e cinco por cento) das escolas públicas, de forma a atender, pelo menos, 50% (cinquenta por cento) dos alunos da educação básica.

Estratégias

- 1.1) Promover, com o apoio da União, a oferta de educação básica pública em tempo integral, por meio de atividades de acompanhamento pedagógico e multidisciplinares, inclusive culturais e esportivas, de forma que o tempo de permanência dos alunos na escola, ou sob sua responsabilidade, passe a ser igual ou superior a 7 (sete) horas diárias durante todo o ano letivo, com a ampliação progressiva da jornada de professores em uma única escola, de acordo com o previsto em lei;
- 1.2) Instituir, em regime de colaboração, programa de construção de escolas com padrão arquitetônico e de mobiliário adequado para atendimento em tempo integral, prioritariamente em comunidades de baixa renda ou com crianças em situação de vulnerabilidade social, até o período de vigência deste PME;
- 1.3) Instituir e manter, em regime de colaboração, a ampliação e a reestruturação das escolas públicas, por meio da instalação de quadras poliesportivas, laboratórios de informática e ciências, salas de arte, salas de atendimento educacional especializado, espaços para atividades culturais, bibliotecas, auditórios, cozinhas, refeitórios, banheiros e outros equipamentos, bem como da produção de material didático e da formação de recursos humanos para a educação em tempo integral;
- 1.4) Fomentar a articulação da escola com os diferentes espaços educativos, culturais e esportivos e com equipamentos públicos, como centros comunitários, bibliotecas, praças, parques, museus, teatros, cinemas e planetários;
- 1.5) Garantir a educação em tempo integral para pessoas com deficiência, transtornos globais do desenvolvimento e altas habilidades ou superdotação na faixa etária de 0 (zero) a 17 (dezesete) anos, assegurando atendimento educacional especializado complementar e suplementar ofertado em salas de recursos multifuncionais da própria escola e / ou em instituições especializadas;
- 1.6) Adotar medidas para otimizar o tempo de permanência dos alunos na escola, direcionando a expansão da jornada para o efetivo trabalho escolar, combinado com atividades recreativas, esportivas e culturais;
- 1.7) Garantir profissionais específicos para biblioteca, preferencialmente em caráter de provimento de cargo efetivo (concurso público) para o ensino fundamental da rede municipal de ensino, assim como realizar parcerias com a Secretaria de Cultura do município para implantar bibliotecas regionais;
- 1.8) Aumentar, progressivamente, o número de contratação de funcionários e professores, inclusive especialistas com formação específica em artes visuais, artes cênicas, dança e música, e auxiliares de educação infantil, em caráter de provimento de cargo efetivo, para realização da escola integral;
- 1.9) Criar um centro/programa de atendimento multidisciplinar em parceria com a secretaria de saúde para atendimento, avaliação, diagnóstico e acompanhamento de alunos, com dificuldades específicas de aprendizagem, deficiência, transtornos globais do desenvolvimento, altas habilidades/superdotação;

*



Prefeitura Municipal de Vinhedo

ESTADO DE SÃO PAULO

GABINETE DO PREFEITO

Meta 2 - Universalizar, até 2016, a educação infantil na pré-escola para as crianças de 4 (quatro) a 5 (cinco) anos de idade e ampliar a oferta de educação infantil em creches de forma a atender 100% (cem por cento) da demanda das crianças de até 3 (três) anos até o final da vigência deste PME.

Estratégias

- 2.1) Garantir a oferta de vagas na educação infantil em 75% (setenta e cinco por cento) da demanda até o quinto ano de vigência deste plano e 100% (cem por cento) da demanda ao fim do período;
- 2.2) Garantir que, ao final da vigência deste plano, seja inferior a 10% (dez por cento) a diferença entre as taxas de frequência à educação infantil das crianças de até 3 (três) anos oriundas do quinto de renda familiar per capita mais elevado e as do quinto de renda familiar per capita mais baixo;
- 2.3) Realizar e publicar, a cada ano, levantamento da demanda manifesta por educação infantil em creches e pré-escolas, como forma de planejar e verificar o atendimento;
- 2.4) Manter e ampliar a construção e reestruturação de escolas, bem como de aquisição de equipamentos, visando à expansão e à melhoria da rede física de escolas públicas de educação infantil;
- 2.5) Implantar, até o segundo ano de vigência deste plano, avaliação da educação infantil, a ser realizada a cada 2 (dois) anos, com base em parâmetros nacionais e indicadores da qualidade na educação infantil, a fim de aferir a infraestrutura física, o quadro de pessoal, as condições de gestão, os recursos pedagógicos, a situação de acessibilidade, entre outros indicadores relevantes;
- 2.6) Priorizar o acesso à educação infantil e fomentar a oferta do atendimento educacional especializado complementar e suplementar aos alunos com deficiência, transtornos globais do desenvolvimento e altas habilidades ou superdotação, assegurando a educação bilíngue para crianças surdas e a transversalidade da educação especial nessa etapa da educação básica;
- 2.7) Implementar, em caráter complementar, programas de orientação e apoio às famílias, por meio da articulação das áreas de educação, saúde e assistência social, com foco no desenvolvimento integral das crianças de até 3 (três) anos de idade;
- 2.8) Fortalecer o acompanhamento e o monitoramento do acesso e da permanência das crianças na educação infantil, em especial dos beneficiários de programas de transferência de renda, em colaboração com as famílias e com os órgãos públicos de assistência social, saúde e proteção à infância;
- 2.9) Promover a busca ativa e levantamento de crianças em idade correspondente à educação infantil, em parceria com órgãos públicos de assistência social, saúde e proteção à infância, preservando o direito de opção da família em relação às crianças de até 3 (três) anos;
- 2.10) Garantir o acesso à educação infantil em tempo integral, para todas as crianças de 0 (zero) a 5 (cinco) anos, conforme estabelecido nas Diretrizes Curriculares Nacionais para a Educação Infantil;

*

A

A
A



Prefeitura Municipal de Vinhedo

ESTADO DE SÃO PAULO

GABINETE DO PREFEITO

2.11) Disponibilizar materiais pedagógicos nas unidades, por parte da Secretaria de Educação, por meio de consulta às mesmas.

Meta 3 - Universalizar o ensino fundamental de 9 (nove) anos para toda a população de 6 (seis) a 14 (quatorze) anos e garantir que pelo menos 85% (oitenta e cinco por cento) dos alunos concluam essa etapa na idade recomendada, até o último ano de vigência deste PME.

Estratégias:

3.1) Acompanhar e monitorar o acesso, a permanência e o aproveitamento escolar, bem como as situações de discriminação, preconceitos e violências na escola, visando ao estabelecimento de condições adequadas para a formação efetiva dos alunos, em colaboração com as famílias e com órgãos públicos de assistência social, saúde e proteção à infância, adolescência e juventude;

3.2) Promover a busca ativa de crianças e adolescentes fora da escola, em parceria com órgãos públicos de assistência social, saúde e proteção à infância, adolescência e juventude;

3.3) Manter e ampliar a construção e reestruturação de escolas, bem como de aquisição de equipamentos, visando à expansão e à melhoria da rede física de escolas públicas de ensino fundamental;

3.4) Promover a relação das escolas com instituições e movimentos culturais, a fim de garantir a oferta regular de atividades culturais para a livre fruição dos alunos dentro e fora dos espaços escolares, assegurando ainda que as escolas se tornem pólos de criação e difusão cultural;

3.5) Incentivar a participação dos pais ou responsáveis no acompanhamento das atividades escolares dos filhos por meio do estreitamento das relações entre as escolas e as famílias;

3.6) Disponibilizar materiais pedagógicos nas escolas, por parte da Secretaria de Educação, por meio de consulta às unidades escolares.

Meta 4 - Incentivar e garantir, em regime de colaboração, a universalização do atendimento escolar para toda a população de 15 (quinze) a 17 (dezessete) anos e elevar, até o final do período de vigência deste PME, a taxa líquida de matrículas no ensino médio para 85% (oitenta e cinco por cento).

Estratégias:

4.1) Fomentar a articulação entre a rede estadual e municipal por meio de práticas pedagógicas com abordagens interdisciplinares, estruturadas pela relação entre teoria e prática, conforme diretrizes nacionais e estaduais;

4.2) Garantir o acesso e a fruição de bens e espaços culturais, bem como a ampliação da prática desportiva;

4.3) Fomentar, em regime de colaboração, a expansão das matrículas gratuitas de ensino médio integrado à educação profissional e ensino superior;

*



Prefeitura Municipal de Vinhedo

ESTADO DE SÃO PAULO

GABINETE DO PREFEITO

4.4) Buscar, em regime de colaboração, a oferta de cursos para qualificação dos alunos, com parcerias/convênios com Instituições que oferecem o ensino profissional, voltado aos interesses da juventude vinhedense para o prosseguimento e avanço nos estudos, e que atendam às necessidades da mesma;

4.5) Fortalecer o acompanhamento e o monitoramento do acesso e da permanência dos jovens beneficiários de programas de transferência de renda, no ensino médio, quanto à frequência, ao aproveitamento escolar e à interação com o coletivo, bem como das situações de discriminação, preconceitos e violências, práticas irregulares de exploração do trabalho, consumo de substâncias ilícitas e gravidez precoce, em colaboração as famílias, com os conselhos municipais e com órgãos públicos de assistência social, saúde e proteção à adolescência e juventude;

4.6) Garantir e aprimorar a busca ativa da população de 15 (quinze) a 17 (dezesete) anos fora da escola, em articulação com os serviços de assistência social, saúde e proteção à adolescência e à juventude e conselhos municipais.

Meta 5 - Universalizar, para a população com deficiência, transtornos globais do desenvolvimento e altas habilidades ou superdotação, o acesso à educação básica e à educação de jovens e adultos e ao atendimento educacional especializado, preferencialmente na rede regular de ensino, com a garantia de sistema educacional inclusivo, de salas de recursos multifuncionais, escolas ou serviços especializados, públicos ou conveniados.

Estratégias:

5.1) Contabilizar as matrículas dos estudantes da educação regular da rede pública que recebem atendimento educacional especializado complementar e suplementar;

5.2) Implantar salas de recursos multifuncionais em todas as unidades escolares da rede municipal em parceria com o Governo Estadual/Federal e fomentar a formação continuada de professores regulares e especialistas e auxiliares de educação infantil para o atendimento dos alunos com deficiência;

5.3) Garantir atendimento educacional especializado em salas de recursos multifuncionais, escolas ou serviços especializados, públicos ou conveniados, nas formas complementar e suplementar, a todos os alunos com deficiência, transtornos globais do desenvolvimento e altas habilidades ou superdotação, matriculados na rede pública de educação básica, conforme necessidade identificada por meio de avaliação e considerações da família e do aluno;

5.4) Garantir o acesso e a permanência dos alunos com deficiência nas unidades escolares por meio da adequação arquitetônica, da oferta de transporte acessível e da disponibilização de material didático próprio e de recursos de tecnologia assistiva, assegurando, ainda, no contexto escolar, em todas as etapas, níveis e modalidades de ensino, a identificação dos alunos com altas habilidades ou superdotação;

5.5) Garantir a oferta de educação bilíngue, em Língua Brasileira de Sinais - LIBRAS como primeira língua e na modalidade escrita da Língua Portuguesa como segunda língua, aos alunos surdos e com deficiência auditiva de 0 (zero) a 17 (dezesete) anos, em escolas e classes bilíngues e em escolas inclusivas, bem como a adoção do Sistema Braille de leitura para cegos e surdos-cegos;

*



Prefeitura Municipal de Vinhedo

ESTADO DE SÃO PAULO

GABINETE DO PREFEITO

5.6) Garantir a oferta de educação inclusiva, vedada a exclusão do ensino regular sob alegação de deficiência e promovida a articulação pedagógica entre o ensino regular e o atendimento educacional especializado;

5.7) Acompanhar e monitorar o acesso à escola e ao atendimento educacional especializado, bem como a permanência e o desenvolvimento escolar dos alunos com deficiência, transtornos globais do desenvolvimento e altas habilidades ou superdotação beneficiários de programas de transferência de renda, juntamente com o combate às situações de discriminação, preconceito e violência, com vistas ao estabelecimento de condições adequadas para o sucesso educacional, em colaboração com as famílias e com os órgãos públicos de assistência social, saúde e proteção à infância, à adolescência e à juventude;

5.8) Promover a articulação intersetorial entre órgãos e políticas públicas de saúde, assistência social e direitos humanos, em parceria com as famílias, a fim de desenvolver modelos de atendimento voltados à continuidade do atendimento escolar, na educação de jovens e adultos, das pessoas com deficiência e transtornos globais do desenvolvimento com idade superior à faixa etária de escolarização obrigatória, de forma a assegurar a atenção integral ao longo da vida;

5.9) Ampliar as equipes de profissionais da educação para atender à demanda do processo de escolarização dos estudantes com deficiência, transtornos globais do desenvolvimento e altas habilidades ou superdotação, garantindo a oferta de professores para o atendimento educacional especializado, profissionais de apoio ou auxiliares, guias-intérpretes para surdos-cegos, professores de Libras, preferencialmente surdos, e professores bilíngues;

5.10) Promover parcerias com instituições comunitárias, confessionais ou filantrópicas sem fins lucrativos, conveniadas com o poder público, visando ampliar as condições de apoio ao atendimento escolar integral das pessoas com deficiência, transtornos globais do desenvolvimento e altas habilidades ou superdotação matriculadas nas redes públicas de ensino;

5.11) Promover articulação pedagógica entre creche, ensino regular e atendimento educacional especializado, as instituições especializadas, os serviços de saúde e assistência social com a finalidade de apoiar o trabalho dos profissionais da educação que atuam junto aos alunos com deficiência, transtornos globais do desenvolvimento e altas habilidades ou superdotação matriculadas nas redes públicas de ensino;

5.12) Desenvolver programa com apoio/convênios/parcerias de centros de referência e universidades para avaliar e identificar alunos com altas habilidades/superdotação bem como para desenvolver projetos voltados a esse público;

5.13) Disponibilizar profissionais de apoio aos alunos com deficiência, transtornos globais do desenvolvimento matriculadas nas redes públicas de ensino que necessitem de auxílio às atividades de alimentação, higiene, locomoção, comunicação e interação social;

5.14) Desenvolver programa de atendimento aos jovens e adultos com deficiência e transtornos globais do desenvolvimento, com idade superior à faixa etária de escolarização obrigatória, voltado à continuidade do atendimento escolar e a inclusão no mercado de trabalho, através de articulações intersetoriais entre órgãos, políticas públicas e família;

*



Prefeitura Municipal de Vinhedo

ESTADO DE SÃO PAULO

GABINETE DO PREFEITO

5.15) Definir, no segundo ano de vigência deste PME, indicadores de qualidade e política de avaliação e supervisão para o funcionamento de instituições públicas e privadas que prestam atendimento aos alunos com deficiência, transtornos globais do desenvolvimento e de altas habilidades/superdotação;

5.16) Fomentar o atendimento com instituições especializadas para o atendimento multidisciplinar de pessoas com deficiência e transtornos globais do desenvolvimento para atender os casos que, comprovadamente e esgotadas todas as possibilidades, não apresentem condições de permanecer inclusos na rede regular de ensino.

Meta 6 - Alfabetizar todas as crianças, no máximo, até o final do 3º (terceiro) ano do ensino fundamental.

Estratégias:

6.1) Estruturar os processos pedagógicos de alfabetização, nos anos iniciais do ensino fundamental, com qualificação dos professores alfabetizadores com apoio pedagógico específico, a fim de assegurar a alfabetização das crianças;

6.2) Utilizar tecnologias educacionais para a alfabetização de crianças, assegurada a diversidade de métodos e propostas pedagógicas, bem como o acompanhamento dos resultados nos sistemas de ensino em que forem aplicadas, devendo ser disponibilizadas, preferencialmente, como recursos educacionais abertos;

6.3) Fomentar o desenvolvimento de tecnologias educacionais e de práticas pedagógicas inovadoras que assegurem a alfabetização e favoreçam a melhoria do fluxo escolar e a aprendizagem dos alunos, consideradas as diversas abordagens metodológicas e sua efetividade;

6.4) Estimular a formação inicial e continuada de professores para a alfabetização de crianças, com o conhecimento de novas tecnologias educacionais e práticas pedagógicas inovadoras, estimulando a articulação entre programas de pós-graduação stricto sensu e ações de formação inicial e continuada de professores para a alfabetização;

6.5) Oferecer a alfabetização para as pessoas com deficiência, considerando as suas especificidades, inclusive a alfabetização bilíngue de pessoas surdas, sem estabelecimento de terminalidade temporal.

Meta 7 - Estabelecer a Avaliação Institucional Participativa para fomentar a qualidade da educação da rede municipal de ensino.

Estratégias:

7.1) Buscar até o quinto ano de vigência do plano um sistema de avaliação participativo, preferencialmente, em parceria com Universidades Públicas, que permita obter dados confiáveis através de diagnósticos construídos pela Secretaria da Educação, profissionais da educação, pais e alunos;

7.2) Revisar anualmente a qualidade das escolas e subsidiar o Poder Público na definição de políticas que impactam as condições estruturais de funcionamento das mesmas (como condições de trabalho, salário, formação e jornada) e a própria gestão do sistema educativo (questões relacionadas à democratização pela participação nos processos decisórios);

*

Handwritten signatures and initials in blue ink, including a star symbol and the name "Ju.". There are also some blue scribbles and a small circle next to the signature.



Prefeitura Municipal de Vinhedo

ESTADO DE SÃO PAULO

GABINETE DO PREFEITO

7.3) Instituir um processo contínuo de avaliação como instrumento de compreensão dos sujeitos em seu processo de construção de conceitos e leitura do mundo, de modo que os resultados desse tipo de avaliação, não sejam utilizados como ranqueamento, premiação ou bonificação, mas configurem como uma ferramenta para reflexão e aprimoramento do currículo e das práticas pedagógicas da unidade escolar;

7.4) Implementar um processo contínuo de autoavaliação dos discentes como mecanismo de conhecimento das aprendizagens e do desenvolvimento da autonomia nos estudos.

Meta 8 - Implantar, no mínimo, 25% (vinte e cinco por cento) das matrículas de educação de jovens e adultos, nos ensinos fundamental e médio, na forma integrada à educação profissional e ensino superior.

Estratégias:

8.1) Instituir, até o segundo ano de vigência deste plano, educação de jovens e adultos integrada à educação profissional, objetivando a elevação do nível de escolaridade do estudante, de acordo com a demanda manifesta;

8.2) Manter programa de educação de jovens e adultos voltado à conclusão do ensino fundamental e à formação profissional inicial, de forma a estimular a conclusão da educação básica, de acordo com a demanda manifesta;

8.3) Ampliar as oportunidades profissionais dos jovens e adultos com deficiência e baixo nível de escolaridade, por meio do acesso à educação de jovens e adultos articulada à educação profissional;

8.4) Fomentar a oferta pública de formação inicial e continuada articulada à educação de jovens e adultos, em regime de colaboração com escolas públicas de ensino técnico;

8.5) Oferecer em período diurno e noturno o ensino de jovens e adultos de acordo com a demanda.

Meta 9 - Buscar uma adequada relação matrícula/ professor, auxiliar de Educação Infantil e demais profissionais da educação, que vise garantir boas condições de trabalho considerando as necessidades pedagógicas das diversas faixas etárias.

Estratégias:

9.1) Promover política pública, até o 2º (segundo) ano de vigência do plano, que vise estabelecer o número máximo de alunos por classe, respeitando a capacidade física de cada Unidade Escolar e as necessidades de cada nível e modalidade de ensino, conforme quadro de referência:

- 4 meses a 1 ano (educação infantil): 5 crianças por profissional
- 1 a 2 anos (educação infantil): 7 crianças por profissional
- 2 a 3 anos (educação infantil): 7 crianças por profissional
- 3 a 4 anos (educação infantil): 15 crianças por profissional
- 4 a 5 anos (educação infantil): 20 crianças por profissional
- 1º, 2º e 3º anos do Ensino fundamental: 20 alunos
- 4º e 5º anos do Ensino Fundamental: 25 alunos
- 6º ao 9º ano: 25 alunos
- EJA I (1º termo): 20 alunos
- EJA I (2º, 3º e 4º termos): 25 alunos
- EJA II: 25 alunos
- EJA Ensino Médio: 30 alunos
- Ensino Médio: 30 alunos

*



Prefeitura Municipal de Vinhedo

ESTADO DE SÃO PAULO

GABINETE DO PREFEITO

9.2) Garantir a redução do número de alunos por classe em até 11% quando houver matrícula de alunos com deficiências e transtornos específicos, avaliados pelos profissionais da educação especial (AEE), juntamente com a equipe escolar;

9.3) Garantir professor de educação básica nas turmas de berçário I e berçário II;

9.4) Garantir auxiliar de educação infantil para o professor das turmas de maternal II.

Meta 10 - Revisar e atualizar, a cada dois anos, os Planos de Carreira do Magistério, a fim de garantir a formação continuada e a valorização dos profissionais da educação.

Estratégias:

10.1) Estruturar a rede pública de educação básica de modo que, até o terceiro ano de vigência deste plano, 90% (noventa por cento), no mínimo, dos respectivos profissionais do magistério sejam ocupantes de cargos de provimento efetivo e estejam em exercício nas redes escolares a que se encontram vinculados;

10.2) Criar comissões de revisão dos planos de carreira por meio de eleição de representantes de forma paritária entre os diferentes segmentos dos profissionais da educação;

10.3) Decidir em conjunto com as comissões, as diferentes jornadas para os diferentes segmentos da educação, considerando atribuição de aulas/sala e/ou projetos nas unidades escolares;

10.4) Prever, nos planos de Carreira dos profissionais da educação, licenças e incentivos para qualificação profissional, em nível de pós-graduação stricto sensu.

Meta 11 – Implementar, até o segundo ano deste PME, o Plano de Carreira direcionado aos auxiliares de educação infantil da rede municipal de ensino.

Estratégias:

11.1) Criar comissões de estudo e implementação do plano de carreira, assim como sua revisão a cada dois anos, por meio de eleição de representantes dos auxiliares de educação infantil, até o final de 2015;

11.2) Prever, no plano de Carreira dos auxiliares da educação infantil incentivos para qualificação profissional, em nível de graduação e pós-graduação;

11.3) Promover formação inicial e continuada para os auxiliares da educação infantil.

Meta 12 - Assegurar condições, no prazo de dois anos, para a efetivação da gestão democrática da educação, associada a critérios técnicos de mérito e desempenho e à consulta pública à comunidade escolar, no âmbito das escolas públicas.

Estratégias:

12.1) Garantir, no prazo de 2 (dois) anos, para o provimento dos cargos de gestão, critérios técnicos de mérito e desempenho, bem como a participação da comunidade escolar no processo;

*



Prefeitura Municipal de Vinhedo

ESTADO DE SÃO PAULO

GABINETE DO PREFEITO

12.2) Garantir a participação em programas de apoio e formação dos conselheiros do Conselho de Acompanhamento e Controle Social do Fundeb (CACCS), do Conselho de Alimentação Escolar (CAE), do Conselho Municipal de Educação (CME), dos conselhos regionais e de outros, garantindo a esses colegiados apoio financeiro, espaço físico adequado, equipamentos e meios de transporte para visitas à rede escolar, com vistas ao bom desempenho de suas funções;

12.3) Constituir Fóruns Permanentes de Educação, com o intuito de garantir um espaço permanente e de ampla representatividade social com o objetivo de acompanhar a implementação do PME de Vinhedo, bem como sua avaliação periódica e ainda contribuir na formulação de políticas públicas para a educação do Município;

12.4) Garantir, em toda a rede de educação básica, a constituição e o fortalecimento de grêmios estudantis e associações de pais, assegurando-se lhes, inclusive, espaços adequados e condições de funcionamento nas escolas e fomentando a sua articulação orgânica com os conselhos escolares, por meio das respectivas representações;

12.5) Garantir a constituição e o fortalecimento de conselhos escolares e Conselho Municipal de Educação (CME), como instrumentos de participação e fiscalização na gestão escolar e educacional, inclusive por meio de programas de formação de conselheiros ofertados pela União, assegurando-se condições de funcionamento autônomo;

12.6) Garantir a participação e a consulta de profissionais da educação, alunos e seus familiares na formulação dos projetos político-pedagógicos, currículos escolares, planos de gestão escolar e regimentos escolares, assegurando a participação dos pais na avaliação de docentes e gestores escolares;

12.7) Garantir processos de autonomia pedagógica, administrativa e de gestão financeira nos estabelecimentos de ensino.

Meta 13 – Criar Diretrizes Curriculares para a Rede de Ensino Municipal até o terceiro ano de vigência deste PME.

Estratégias:

13.1) Criar comissões com participação dos profissionais da educação e da comunidade escolar, para construção do currículo, a ser revisto a cada três anos;

13.2) Incentivar práticas pedagógicas com abordagens interdisciplinares de maneira flexível e diversificada.

*